EL DIARIO PALENTINO

LUNES 27 JUNIO 1983

EL DIA DE PALENCIA

Director: JOSE MARIA RUIZ DE GOPEGUI Y SANTOYO

...o legal: P-2-1958)
...Social: «El Diario...o - El Día de Pa...S. L.». Mayor, 67
...ueo Concertado)

Teléfonos: Dirección y Redacción: 744822. Anuncios y Suscripciones: 74 04 17. Administración: 74 02 58 Mayor, 67

Apartado de Correos, 17

N.º REFUNDIDO 13.059 Fundado en 1882 y 1890

30 PESETAS

...NTADO EN PAMPLONA

...sesinado el jefe de ...omunicaciones ...el ...eropuerto de Noaín

(Página 9)

FUGA EN LA CARCEL ...DELO DE BARCELONA

(Página 10)

Día de la Cruz Roja en Palencia

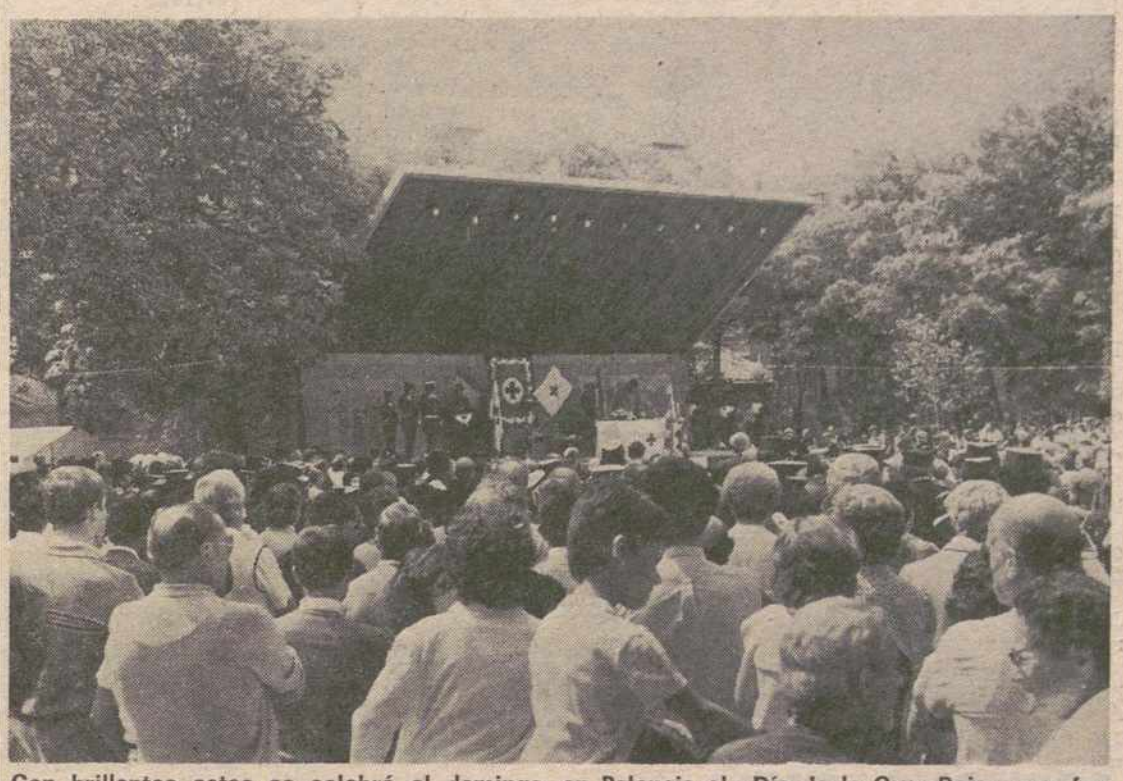

Con brillantes actos se celebró el domingo en Palencia el «Día de la Cruz Roja», que fue seguido por gran cantidad de público, con el afecto y la simpatía que la benemérita institución y su gran obra merecen. En la fotografía, un aspecto de la Misa de Campaña que se ofició por el párroco de San Lázaro, en el Auditorium del Paseo del Salón, donde, salvo excepciones, se apreció la ausencia de primeras autoridades provinciales y locales. (Foto LUIS)

(Páginas 7 y 8)

HOY, suplemento de deportes

...de Bandera en el Colegio de Guardias Jóvenes

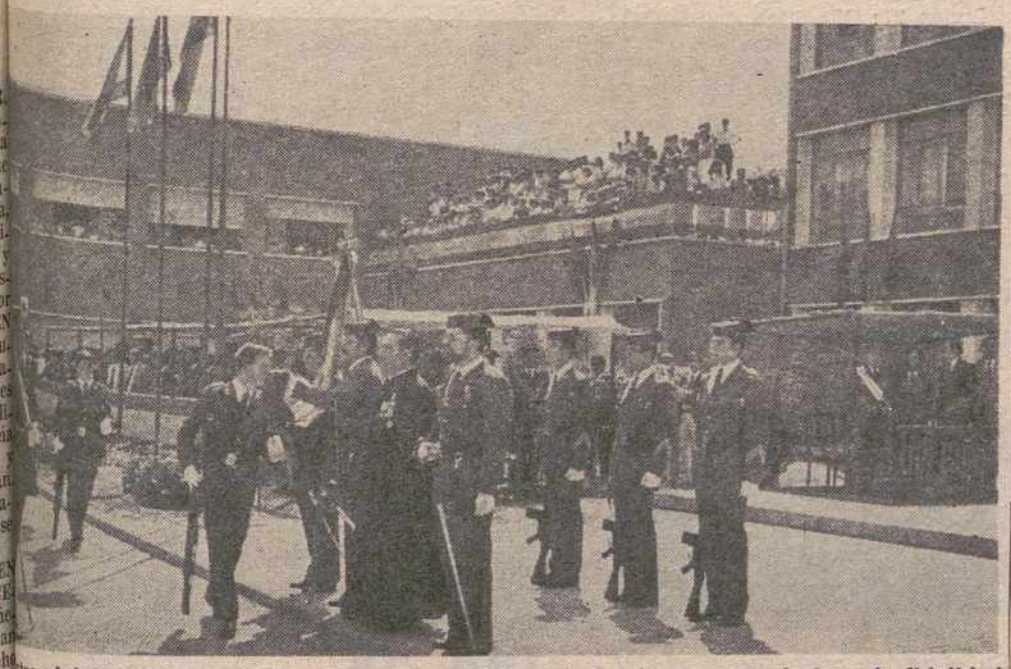

...tro del Interior, José Barrionuevo, presidió ayer el solemne acto de jura de fidelidad ...era de los 311 alumnos que integran la LXV promoción del Colegio de Guardias Jó...que de Ahumada. En su discurso, Barrionuevo resaltó la función de policía que rea... Cuerpo y la dedicación y sacrificio que «día a día se pone de relieve en todo lo que hace la Guardia Civil».

(Página 9)

Encierro de funcionarios de prisiones

EN EL CENTRO PENITENCIAL DE PALENCIA

(Página 6)

Información TAURINA

(Páginas 11 y 12)

M.C.D.2022

Dietario

Martes, 28 de junio de 1983

Ss. Ireneo, ob. y mr.; Benigno, Gerón y Zacarías, obs.; Arginiro, mj.; Plutarco, Sereno, Heráclides, Herón, Papio, Raída Basílides, Potamiena y Marcela, mrs., Paulo I, p.; Vicenta, Gerosa, vrg.; León, Sergio cfs.; Alicia, viuda.

Misa: De San Ignacio. (M. O.).

Sale el sol a las 6,47 h. y se pone a las 21,49 h. Sale la luna a las 0,20 h. y se pone a las 9,20 h. Cuarto menguante el 3.

Refrán.—Junio, juniete, nublado, nublete: si no graniza no agoniza.

EFEMERIDES.—1879: Muere en Vichy don Sabino Herrero Olea, subsecretario de Gobernación y Ministerio del Tribunal de Cuentas. Nació en Villarramiel.

1412: Proclamación del compromiso de Caspe.

1519: La dieta de Francfort, elige a Carlos I de España, emperador de Alemania.

1567: Nace en Siegen (Westfalia), el pintor Pablo Pedro Rubens, el gran maestro del barroco.

1632: Ordenanzas militares de Felipe IV que rigieron en España durante casi un siglo.

1712: Nace en Ginebra Juan Jacobo Rousseau, filósofo, literato y pensador político.

1765: Inauguración de la plaza de toros más antigua de América: La de Acho, en Lima.

1808: Guerra de la Independencia. El futuro prócer americano general San Martín alcanza el grado de capitán en los campos de Arjonilla (Jaén) combatiendo contra los invasores franceses.

1837: Jurmento de la Constitución española de esta fecha, que sirviría de modelo a la de 1876, la de mayor duración en España.

1867: Nace en Agrigento (Italia), el escritor y comediógrafo Luigi Pirandello, Premio Nobel de Literatura en 1934, renovador del teatro de su país. Sus obras tuvieron gran difusión en toda Europa.

1886: Inauguración del ferrocarril transcontinental «Canadian Pacific», que comienza en Montreal y Termina en Port Moof (en la costa del Pacífico).

1894: Se acuerda restaurar los Juegos Olímpicos en un congreso internacional reunido en París por iniciativa de Pierre Coubertin.

1914: Asesinato en Sarajevo del heredoro del trono austríaco, archiduque Francisco Fernando, y de su esposa, lo que sirvió de pretexto para el comienzo de la primera

1919: Firma del tratado de Versalles entre las potencias aliadas y Alemania, con el que se daba por terminada la guerra de 1914-18.

1963: España ingresa en el GATT (General Agreement on Tariffis and Trade) o acuerdo de aranceles aduaneros y comercio.

GOBIERNO CIVIL

OBRAS CONDUCENTES A PALIAR LOS EFECTOS DE LA SEQUIA

La Dirección General de Obras Hidráulicas, perteneciente al Ministerio de Obras Públicas y Urbanismo (M.O.P.U.) viene llevando a cabo actuaciones y obras que van dirigidas a disminuir los efectos de la sequía.

Dentro de este plan de actuaciones se encuentran obras de regulación de ríos, captaciones de agua, conducciones para abastecimiento, depósitos reguladores, etc.

Las obras de nuestra provincia que han sido últimamente contratadas y se encuentran ya en tramitación económica son las siguientes:

Cervera de Pisuerga: Conducción de aguas, con un presupuesto de 41.970.000 pesetas.

Guardo: Renovación red distribución y depósito regulador segunda fase con un presupuesto de 25.950.000 ptas.

VISITAS A LA GOBERNADORA

La gobernadora civil ha recibido en el día de hoy, en su despacho oficial, a las siguientes personas:

—D. Sabino Liébana Minguez, gerente de la empresa Cerámica San Antolín, acompañado de miembros del Consejo de Administración de la citada empresa.

—D. Carlos Rebanal Martín, alcalde del Ayuntamiento de Guardo, acompañado de miembros de la citada Corporación.

—D. Príamo Fernández Juez, presidente de la Asociación Deportiva de Lantadilla.

EL TIEMPO EN LA PROVINCIA DE PALENCIA

ES UNA ATENCION DE
Caja de Ahorros y Préstamos de Palencia

Alguna inestabilidad

La situación es de atmósfera inestable en la Península Ibérica. Sobre la vertical de Albacete hay una borrasca de 1.014 milibares, que unas veces es térmica y otras normal. En el Mediterráneo, atmósfera inestable y en el litoral cantábrico los vientos son de componente noroeste y mantienen toda la cornisa cántabra con cielo cubierto y lluvias.

En la provincia de Palencia, dentro de su inestabilidad una de las provincias más estables junto con Burgos y Zamora, hay 2/8 de nubes, aunque el cielo se irá despejando a lo largo de la tarde.

Las mínimas de la noche pasada fueron de 11'2 grados en el casco urbano de la capital y de 10 grados en el norte. La máxima prevista para hoy rondará los 20-22 grados. El viento es muy variable: hasta Carrión, en calma y desde allí hasta Dueñas, será de componente estenordeste, muy flojo.

No hay que esperar cambios en las próximas horas.

DATOS EN LA CAPITAL

Barómetro:

A las 18 horas del domingo: 702,6

A las 8 horas del lunes: 703,0.

Temperaturas:

Máxima del domingo: 20,08 grados.

Mínima del lunes: 11,2. grados.

Cartelera

CINE DONSANTIAGO

El gran actor Dudley Hoore que interpretó 10 y ARTHUR, en una gran comeda americana

«LOCO DE AMOR»

Mayores 16 años

CINE REY DON SANCHO

Las peleas más reales y brutales jamas filmadas en

«EL RETO DEL SAMURAI»

Mayores 14 años

TEATRO PRINCIPAL

Terence Hill y Bud Spencer en

«Y DESPUES LE LLAMARON EL MAGNIFICO»

Menores

CINE ORTEGA

5, 8 y 10'45

Tolerada

«ATERRIZA COMO PUEDAS»

¡Ríase cuanto quiera viendo esta película!...

CINE AVENIDA

5, 8 y 10'45

Mayores 16 años

«FAMA»

Para algunos es una oportunidad, para otros es drama, para la mayoría es sobrevivir, para todos es... FAMA

PROYECCIONES

Continua desde la 4

Mayores 18 años

Clasificada «S»

«FIN DE AÑO MALDITO»

Y

«SEMILLA DE MUERTE»

FARMACIAS DE GUARDIA

Lunes, 27: Dña. Victoria Manteca Manteca (Mayor, 104) y don José Fernando Aragón Pajares (Maldonado-Polígono Residencial).

Martes, 28: D. Rafael Becerril Lerones (Colón, 10) y doña Natividad Rubio Fernández (Plaza San Pablo, 4).

Servicio nocturno: Todos los días, desde las 10'30 de la noche a las 9'30 de la mañana: D. José María Fernández Nieto (Mayor, 40).

CUPON PRO-CIEGOS

En el sorteo celebrado el día 25 de junio ha resultado premiado con 6.250 pesetas, el número

274

Con 625 pesetas, todos los números terminados en 74

Programas de TV

DIA 27

PRIMERA CADENA

15,30: LA TARDE
«Tarde de verano»

16,05: INTRIGA EN EL HIPODROMO
«La mujer jugadora».

17,00: MICKY Y DONALD
«Número 8611».
Nuevo episodio de esta serie.

17,30: 3, 2, 1... CONTACTO
«Comunicación».
— Formas de comunicación. En la buhardilla montan un aparato sencillo de morse.
Reportajes: Comunicación entre barcos por banderas. Señales en baloncesto. Grabación en RNE. Baile interpretado por sordomudos

18,00: BARRIO SESAMO

18,28: EL LIBRO GORDO DE PETETE

18,30: DETENIDOS POR LA NIEVE

19,30: MIRAR UN CUADRO
J. M Pita Andrade comenta el cuadro de El Greco «La Trinidad».

20,00: PUEBLO DE DIOS
El tema de la semana: «El silencio del arte sagrado».

20,30: CONSUMO
«El agosto de los talleres».

21,00: TELEDIARIO
Segunda edición.

21,35: LOS DESASTRES DE LA GUERRA
«Episodio núm. 4».
Dirección: Mario Camus.
Intérpretes: Empecinado, Sancho Gracia; Leopoldo Hugo, Bernard Fresson; José I, Philip Rouleau; Fernando VII, Francisco Cecilio; Goya, Francisco Rabal; Marchena, Mario Pardo; García, Manuel Zarzo; Savary, Jean Claude Dauphin; Napoleón Pierre Santini

22,35: ESPAÑOLES
Victoria Prego entrevista a otro personaje de la vida pública española.

23,30: TELEDIARIO
Segunda edición.

23,45: DESPEDIDA Y CIERRE

U. H. F.

18,45: CARTA DE AJUSTE

18,58: APERTURA Y PRESENTACION

19,00: TELEDEPORTE
Informativo deportivo emitido en directo desde Madrid y Barcelona Entre otras informaciones se incluyen:
— Fútbol: en profundidad los partidos de ida de la copa de la liga.
— Automovilismo: Rallye Nueva Zelanda.
— Ciclismo: Campeonato de España Carretera. (Asturias).

19,30: EVOCACION
Hoy en Evocación, recordaremos diversas actuaciones de Marisol en Televsión.

20,00: LA FAMILIA MEZGA
«Oro negro».

20,30: HOY EN LA 2

21,00: PRODUCCION ESPAÑOLA

22,00: EL MELODRAMA
«El cielo y tú». 1940.
Director: Anatole Litvak.
Intérpretes: Charles Boyer, Bette Davis, Barbara O'Neil, Virginia Weidler, Jeffrey Lynn, Helen Westley, Henry Daniell.

00,25: DESPEDIDA Y CIERRE

DIA 28

PRIMERA CADENA

13,45: CARTA DE AJUSTE
Danza invisible.
«Contacto interior», «Arco iris», «El legado», «Espíritu irreal».

14,00: PROGRAMACION DE COBERTURA REGIONAL

14,55: CONEXION CON LA PROGRAMACION NACIONAL

15,00: TELEDIARIO
Primera edición.

15,30: LA TARDE
«Tarde de verano».

16,05: INTRIGA EN EL HIPODROMO
«El caballo ganador».
Sid siente curiosidad observar que un apo dor profesional sien gana dinero al apos a un solo caballo. I gado empieza las in tigaciones que le ll rán a recorrer los m importantes hipódro hasta obtener los re tados que su intui la hizo suponer

17,00: EL PARAISO DE LOS ANIMALES
«Madagascar» (I).
En a isla de Madag car, cerca de la co oriental de Africa, e to un mundo ani peculiar que perma inalterable desde h miles de años.

17,30: 3, 2, 1... CONTACTO
Comunicación humana
Les visita una amiga, domuda, y hacen una mada telefónica a U.
Reportajes: Campana sordomudos, silbos meros, canción «Te q ro».
Animación: Historia la comunicación.

18,00: BARRIO SESAMO

18,28: EL LIBRO BORDO PETETE

18,30: UN MUNDO PARA ELLOS
«¡Qué grande es ser ven!».

19,30: HOMBRES DE AYE Y DE HOY
«Vela Zanetti».

20,00: ENCUENTROS EN LIBERTAD: ECONOMIA
«Democracia, liderazg compromiso».
Se proyecta ya prim hora de la película d serie de Galbraith era de la incertidumb titulada «Democracia derazgo y compromis

21,00: TELEDIARIO
Segunda edición.

21,35: SU TURNO

22,35: VIVIR CADA DIA
«Eufemia: un perfil adolescente».

23,30: TELEDIARIO
Ultima edición.

23,45: DESPEDIDA Y CIERRE

U. H. F.

18,45: CARTA DE AJUSTE
Folklore: León.
«Las campanas de vares», «Soy de V miián», «En casa del Vicente», «En la mo ña nací», «Todos so de León». Coral Isidoro na de León: Direc Felipe Magdaleno.

18,58: APERTURA Y PRESENTACION

19,00: TELEDEPORTE
Entre otras informa nes incluye:
— Olimpiada a un año ta.
— Suplemento Fórmula dedicado al motor.

20,00: ROBINSON
— Reportaje sobre los venes de la Unión Ci ta de San Sebastián los Reyes que se e nan para llegar a se furos campeones de clismo.
— Cómo hacer una ca música de una fo sencilla y a través las instruciones de artesano.
— La escritora Ana M Moix, recuerda las turas y personajes rarias de su infancia

20,30: HOY EN LA 2

21,00: HACIA EL AÑO 2000
(Episodio primero)

21,30: TOMAS Y SARAH
«Amor entre tres m marcha».

22,30: LA EDAD DE ORO
Actuaciones: Nikis, Tompson Twins.

24,00: DESPEDIDA Y CIERRE

M.C.D.2022

Palencia DIA

Día de la Cruz Roja

Cruz Roja de Palen-
ebró el domingo su
ovincial.
institución interna-
cumplió en mayo
mérides fundacional,
de Palencia, nacida
io de 1873, retrasó
echas esta celebra-
para conmemorar,
mo, su propia efeméi-
undacional en nues-
ovincia.
muchas simpatías
Roja. Es natural,
tantos servicios
y de forma tan so-
en los diversos cam-
nde su presencia es
ida.
mos que la voz de
, de donde quiera
nga y de quien ven-
ará rápida atención
jista. Fiel a su espí-
como recordaba el
nte de la Asamblea
na en la renovación
romesa a los miem-
e la Cruz Roja Pa-
, estará a punto
e para prestar esta

atural, por ello, que
dadanos se sientan
dentificados con la
oja, y que, en su Día
se sumen a sus ac-
mo ayer sucedió en
ebrados en la maña-
minguera, en el par-
l Salón.
la Cruz Roja, aun-
radece en lo mucho
le este aprecio pú-
ien desea que pase
a veces, mero pla-
, a la colaboración
Esta puede hacer-
implemente, como
ros inscritos de ella.
uchos los palentinos
han integrado de es-
ma en la institución.
mente ayer se en-
la Medalla de la
ncia a 25 componen-
e habían cumplido
s de permanencia en
dad.
ruz Roja tiene uni-
activas y especiales,
que adultos y jóve-
eden participar. Co-
a un principio cruz-
la entrada es vo-
; la salida, también
permanencia es ac-
de entrega decidida.
bjetivo indeclinable:
el socorro al que lo
He aquí, pues, un
ble motivo (cuando
piensan que la vida
aburrida y que no
ella, por falta de
es, mucho que ha-
ara cuentos quieran
potencial humano
negativo sí un tan-
iferente) se haga
adamente positivo.
ruz Roja, que cele-
ntre este reconoci-
popular su Día pro-
ahí está con sus
aspas abiertos, espe-
os.

oOo

ue junio no estuvie-
almente a su altura
ga, en este último
o suyo, parece que
nó algo, y el sol
algo más que en sus
recedentes, en los
lluvia tormentosa en-
ambiente más de la

palentinos aprove-
s la ocasión para
buscar los espacios verdes. Fueron, acaso, más de excursión que de piscina, ya que una ligera brisa no hacía apetecible del todo las ablucciones.

Y el monte y los sotos ribereños contaron, por ello, con una presencia numerosa de ciudadanos que aprovecharon el sol dominguero para campesinear.

oOo

La banda de música interpretó, en el Auditorium, su concierto dominical vespertino. Fue notable la concurrencia. Que ayer era agradable permanecer en el Salón. Y el bonito programa ofrecido por los profesores que dirige el maestro Vián, con obras de Dorado, Ketelbey, Rosillo, Camarero, Caballero y Monreal, gozó de nutrida, al par que satisfecha audiencia.

F. B. C

Diario de un ingenuo

LA SEMANA IMPOSIBLE

LUNES, 20. — O sea que, a pesar de haberlos redactado de manera que no se entiendan, los comunicados oficiales parecen querer decir que de entrar en el Mercado Común en 1984, nada de nada.

Y ¿para qué vamos a extrañarnos del nuevo plantón? Aquí, salvo a los políticos, a nadie le importa demasiado el tema y las declaraciones suenan a pitorreo. A mi me parece que los gobernantes ganarían mucho si no volvieran a decir una palabra más sobre la cuestión, mientras no sea para anunciar, por ejemplo, lo siguiente: «Mañana tendrá lugar el ingreso oficial de España en el Mercado Común Europeo». Lo demás no pasa de ser una manera de hacer el payaso...

MARTES. 21. — Está bien eso de dar al Ayuntamiento de Palencia un premio nacional por su labor deportiva. No le faltaron votos adversos e incomprensión, pero Jambrina sacó adelante el programa, con una serie de realizaciones de las que perduran y valorán las generaciones futuras. Eso era hacer Palencia. A lo mejor ahora se apuntan al aplauso quienes llevados de una visión pequeña, le pusieron como no digan dueñas.

MIERCOLES, 22. — Pobre paloma esa que se estrelló contra el ventanal del Ayuntamiento. ¡Mira que venir a morir en otra autonomía!...

JUEVES, 23. — No entiendo mucho de estas cosas, pero a mi me parece que la contestación del director del MOPU, dada a conocer hoy, es una especie de «recogida de velas» bien clara. Al menos, es lo que opinamos la mayoría, salvo que la mayoría, lo mismo cuando la ya famosa «Rueda de Prensa», qué ahora, no sepamos nadie leer, ni los informadores su profesión. Lo que pasa es que algunas cosas hay que pensarlas dos veces antes de «largarlas», o ser capaz de mantenerlas.

VIERNES, 24. — Voy a ver si paso a charlar con «Prudencio», para que me aclare algunas cosas. Ha regresado de la América de Reagan el presidente Felipe González. Tengo recortados comentarios «independientes» e informaciones, oficiosas por lo menos, de antes del viaje. También tengo lo que se ha escrito y dicho durante la estancia de mandatario español en Norteamérica. Leo unas cosas y otras, las comparo y yo, como Reagan, tengo que decir que «mi, no comprender». Porque frente a la valentía primera, el total oscurecimiento y las ambigüedades del final. A ver si «Prudencio» me aclara lo que ha ocurrido, pues no creo, como algunos aseguran, que a nuestro presidente le hayan dado allá un tirón de orejas. ¡Hasta ahí podíamos llegar!

SABADO, 25. — Así se arregla al campo: se van a acabar las ayudas por sequías e inundaciones. O sea, que aumenten los gastos de explotación. Eso estaría bien, si al labrador le permitieran unos precios, que cubrieran decentemente los costos.

Al labrador a lo mejor le parece bien eso de fuera el paternalismo, pero para todos. ¿O es que hay alguien que pueda seriamente afirmar que aquí no hay paternalismo nada más que para el campo?

Desde las subvenciones a determinadas centrales sindicales, hasta los estímulos a la salida de algunos productos industriales y la importación «coyuntural» de otros, que poca falta hacen, el muestrario de los paternalismos oficiales es más extenso de cuanto la gente cree. Pero una vez más, los palos contra la agricultura. Claro, como no hay elecciones en puertas...

DOMINGO, 26. — Acaba la semana y en vano he buscado alguna declaración o explicación oficial sobre la quema de la Bandera de España en la fachada del centro de Telefónica en la calle del Pintor Oliva

A lo mejor es que yo he dado mucha importancia a un hecho que no la tiene.

INOCENCIO

VENTANA ABIERTA

EL PIRATA DEL AIRE

Por Marco A. ALMAZAN

—¡Ha llegado el pirata del aire!— palmotearon los pasajeros de clase turista, procediendo a abrocharse los cinturones.

El pirata del aire saludó con una ligera inclinación de cabeza.

ta norteamericana, profesora de primera
—¿Vendrá armado? —preguntó una turis-
enseñanza en Waynesboro, Georgia.

—Claro que vengo armado —repuso el pirata, mostrando una metralleta de último modelo, pulida y brillante como si acabara de salir de la fábrica.

—¡Este sí que es un señor pirata, y no como esos mentecatos que atracan aviones con pistolitas de juguete! —cacareó una anciana que ya había tenido experiencia de secuestros aéreos.

—También llevo pistola, no crea usted —sonrió el pirata, levantándose el faldón de la camisa para mostrar el resto de su armamento—. Y bombas de mano, por si las moscas.

Una fabricante de salchichas de Milwaukee aprestó la cámara para tomarle una fotografía, pero el pirata le hizo seña de que la guardara.

—Ahora no —dijo—, cuando desembarquemos...

—¡Naturalmente! se revolvió en su asiento un caballero que después se supo era miembro de la mafia—. ¿No ve usted que podría comprometerlo? El mundo está lleno de personas desconsideradas, caramba.

Un murmullo de solidaridad por parte del resto del pasaje, hizo que el salchichero se pusiera colorado y guardara la cámara. El pirata del aire agradeció el gesto con una nueva inclinación de cabeza. Después sacó unos cartuchos de dinamita y los fue acomodando en la bolsa del asiento de enfrente.

—Bueno, dejémonos de exhibicionismos— intervino la azafata, severa— diga usted a dónde vamos, que el piloto está esperando.

—Hombre, a mí me gustaría ir a Leningrado, que no lo conozco —dijo el pirata mirando a su alrededor, como si buscara la aprobación de la mayoría.

—¡Huy, Leningrado! —exclamó una jovencita «pop» desdeñosamente— Rusia no está «in» y además hace un frío tremendo. Y yo no traje mi máxi-abrigo.

—Tiene razón la señorita —observó un hombre de negocios—. Además Leningrado está muy lejos y yo tengo reunión del consejo en Nueva York el martes a las nueve de la mañana. Por otra parte, ¿sabe usted ruso?

—Cualquier cosilla —dijo el pirata encogiéndose de hombros—: «nyet», «ochi-chornia», «vodka», spasivo», «ya chevia lublu»...

—Eso no basta para contestar los interrogatorios a que con toda seguridad nos someterán las autoridades soviéticas —hizo ver un coronel de infantería, retirado, que se había soplado dos años en un campo de concentración, cuando la guerra de Corea—. Yo se cómo la hilan los tovariches.

—Bueno —sonrió el pirata, siempre condescendiente— ¿qué les parece Albania?

—Ni hablar —protestó una señora gorda—. Ahí están racionados los alimentos y además, son aliados de los chinos.

—¿O Vietnam?

—¿Para qué, si ya murió Ho Chi-Min?, intervió melancólicamente un jovenzuelo con aspecto de hippie millonario.

—Señores —puso la nota pragmática una ama de casa de Wisconsin, acostumbrada a aprovechar las rebajas de las casas comerciales —¿por qué no vamos a Cuba, como todo el mundo, y nos dejamos de tonterías? Así, de paso, podríamos comprar algunas libras de azúcar a un precio casi regalado.

—Y unas cajitas de habanos, que nunca viene mal— se frotó las manos un próspero banquero de Indianapolis.

—¡Y nos bañaríamos en la playa! palmotearon varios niños, que veían con horror regresar a palear nieve en Pennsylvania.

—Sí, sí. ¡A Cuba, a Cuba!, exclamaron los demás pasajeros.

Ante lo ineludible, el pirata del aire torció el gesto, se echó el sombrero hacia adelante, encañonó a la azafata que esperaba pacientemente, y se dirigió a la cabina del piloto entre murmullos de aprobación.

—¡A Cuba!, gruñó.

—Pero en sus palabras faltaba un punto de entusiasmo, porque nunca es grato, ni aún para los demócratas convencidos, aceptar lase decisiones de la mayoría.

(Iberia Press/Ala)

REGISTRO CIVIL

NACIMIENTOS

Marta Cano Escalada, hija de Jesús y Luisa.

Lourdes García Núñez, de Emilio y María Teresa.

José Javier Pérez Martínez, de Félix y Concepción.

Mario Gurpegui Marín, de José y Emilia Matilde.

Yénnifer Finistrosa Montes, de José María y Ana Isabel.

Ignacio García Rodríguez, de Joaquín y Ascensión.

Ricardo Frías Palenzuela, de José Antonio y Julia.

Alfredo Palacios Rodrigo, de Mariano y Teresita de Jesús.

David Montoya Guerra, de Teodorico y Purificación.

Vanesa Berdayos Heras, de Alfonso y María Covadonga.

José Alvaro Sañudo Díaz, de José Luis y María Montserrat.

Verónica Hernández Gabarri, de Alejandro y María Jesús.

Beatriz Muñoz Fernández, de Angel y María del Pilar.

María Rosa García Alvarez, de Santiago y Rosa María.

César Franco Alvarez, de Crescencio y María Dolores.

Raúl de los Mozos Terán, de Luis y Piedad.

MATRIMONIOS

Fernando Ibáñez Yagüe con María Santos Diez Romero.

Fernando Camina García con María Lourdes Martín Igelmo.

José Enrique Calvo Puerta con María Rufina Azpeleta Arija.

DEFUNCIONES

Epifania del Blanco de Celis, 72 años.

María de los Angeles Merino Gutiérrez, 86.

Martina Pellejero Rodríguez, 86 años.

M.C.D.2022

Recuerdos viejos

- **Adhesión de la Diputación Provincial a la medida del ministro Gamazo de suprimir un impuesto de ferrocarriles**
- **Un escenógrafo palentino, Epifanio Carrión Gómez, alcanzaba éxitos en Madrid**
- **Don Angel Herrera Oria intervenía en un acto de Acción Católica, en Palencia**
- **La XII Vuelta Ciclista Regional de Palencia, tendría 10 etapas y cruzaría ocho provincias castellano-leonesas**

Hace 100 años

(Día 27 de junio de 1883)

La Diputación Provincial de Palencia, tan pronto tuvo noticia de los propósitos del ministro castellano señor Gamazo de la supresión del impuesto del 10 por 100 de los billetes de ferrocarriles, envió un telegrama de felicitación a dicho ministro. El señor Gamazo contestó a la Diputación palentina, agradeciéndole su adhesión.

—o—

Se indicaba que ya estaban contratados los toros para las dos corridas a celebrar en las próximas ferias de San Antolín. Posiblemente, se añadía en la nota publicada en «El Diario Palentino", el ganado sería conducido en los últimos días de agosto a uno de los sotos próximos a la capital palentina, para que pudieran ser vistos por los aficionados.

—o—

Un sujeto se presentó en la fábrica de mantas de los señores Arroyo hermanos, comprando, en nombre del gobernador civil, cuatro mantas, cuyo importe debía pasarse al cargo de dicha autoridad, según carta que exhibió el sujeto, y que llevaba el membrete del Gobierno Militar.

Esta anomalía y el aspecto nada satisfactorio del individuo, hizo sospechar a los fabricantes que se trataba de un timo. Se le entregaron las mantas, pero un dependiente siguió al sujeto, que, al verse seguido, se metió en el Gobierno Militar, donde tiró las mantas y volvió a salir; pero fue detenido por agentes municipales El timador al parecer ya había cometido hechos análogos en la casa de don Francisco Vicario y en la armería del señor Panojo, donde también se llevó mantas y dos revólveres, respectivamente.

Hace 75 años

(Día 27 de junio de 1908)

En las verbenas locales de San Juan y de San Pedro era habitual ir, muy de mañana, al merendero de la Fuente de la Salud, a tomar chocolate con bollos.

A este efecto, el industrial Ambrosio, publicaba un anuncio en verso, en «El Diario Palentino», que decía:

La mañana de San Pedro,
en la Fuente de la Salud,
se servirá chocolate
de «pp» y doble «u»;
pues por sólo 30 céntimos
con bollo, y un real sin él,
puede uno desayunarse
y echar un baile después».

—o—

El Ayuntamiento de Palencia convocaba a representaciones de gremios y vecinos de la ciudad interesados en la celebración de las ferias de San Antolín, a una reunión para el día 30, en la casa consistorial, al objeto de ir perfilando la organización de los festejos posibles.

—o—

Se estrenaba en Madrid, en el Teatro Eslava, la obra «Madrid separatista». Y no se escatimaban elogios para el escenógrafo de la obra, el artista palentino Epifanio Carrión Gómez, que pintó un telón de fondo representando la calle de Alcalá, realmente extraordinario. El señor Carrión, ya era conocido por su excelente labor como escenógrafo en Madrid y otras ciudades; y muchos de sus trabajos se habían publicado en periódicos ilustrados.

—o—

Los liberales regionalistas palentinos se preparaban para acudir a Segovia, donde el domingo día 28, se celebraría un mitin de propaganda regionalista castellana. Tomaría parte en el mismo el ex-ministro don Santiago Alba, que, precisamente en el mitin celebrado este mismo año en Palencia, y en otras capitales, levantó la bandera del castellanismo, y que perseveraba en su idea, continuando la campaña.

PASCAL
Ayuda en el estudio

¡ESTUDIANTE!

¿Quieres alejar los SUSPENSOS de tu vida?

¿Quieres obtener buenos resultados en el estudio?

APRENDE A ESTUDIAR DE MANERA INTELIGENTE Y EFICAZ

Realiza este verano el CURSILLO PASCAL DE TECNICAS DE ESTUDIO, MEMORIA Y CONCENTRACION para estudiar mejor y con más provecho.

Fechas: 4, 5, 6, 7 y 8 de julio
Lugar: Colegio Maristas
Reserva de plazas Tlfno. 72 08 50
Plazas limitadas
Instituto Pascal ayuda en el estudio

Hace 50 años

(Día 27 de junio de 1933)

En el Teatro Principal se celebró, el día 26, el acto organizado por la Junta diocesana de Acción Católica, en el que intervino el ex-director de «El Debate», don Angel Herrera Oria. El teatro registró una gran entrada. Con el orador, presidieron el acto el obispo de la diócesis Dr. Parrado, y los señores Cortés, Peñaranda. Ordóñez y Alvarez Robles.

Hizo la representación del acto don José Ordóñez Pascual. El señor Herrera Oria pronunció un interesante discurso católico - social, en el que, entre otras cosas, dijo que «la Acción Católica no es política, porque está fuera y por encima de todo partidismo», y, refiriéndose al problema obrero, añadió: «La redención del proletariado es un principio cristiano», remitiéndose, y haciendo suyas, las palabras de León XIII, en su famosa encíclica; y también advirtió a los católicos que «estamos bajo la influencia de una secta judeo - masónica».

—o—

La Federación Patronal Agraria, a través de su presidente don Evasio Rodríguez Blanco, cursaba dos telegramas, uno al presidente del Blo- que Agrario de Salaman otro al presidente de la R blica don Niceto Alcalá Z ra. En el primero, se tes niaba la ferviente adhesi la Federación de Palenc citado bloque, "por la ac legal en que se han col con motivo del conflicto gido operaciones agrícola rano». Y en el del presi elevando la enérgica pr «sobre situación creada mentos agrícolas Salam rogándole sea intérprete Gobierno adopte decis restablecer orden e in anarquía que reina en el po de esta región castella

—o—

El ministro embajador Cuba en España don M F. Pichardo, dirigía al A tamiento de esta ciudad un crito, en el que agradecía nombre de su país, el acu tomado de dar el nombr Cuba a una Avenida de Pa cia. Indicaba que la noticia cia producido alegría entr numerosa colonia de cub en Madrid y en la capital la antigua Antilla españo

Hace 25 años

(Día 27 de junio de 195

En Notas de Enseñan al recogerse la lista de al nos aprobados en el ex de grado superior de Ba llerato, en Palencia, apa rían con matrícula de h Antonio Diego Rivero, González Nieto y María L Herrero; y con la nota de bresaliente: Antonio G Gallego.

—o—

Aparecían ya carteles lo que sería la XII Vuelta ciista Regional de Palenci desarrollaría del 22 al 2 agosto, comprendería 10 pas, con finales de ella en lencia (que, a su vez, e población de salida), Vall lid, Segovia, Avila, Salam ca, Zamora, León, Gu Aguilar, Burgos y, final, en lencia.

—o—

Se presentaba una nueva cisión oriente - occiden decidir Rusia no asistir Conferencia Nuclear de G bra, si no había una p suspensión de las pruebas cleares. Los Estados Un contestaban rápidamente que se consideraba «sor dente declaración sovié y enviaba una enérgica de respuesta, informando más, que los Estados Un acudirían a Ginebra y que tirían a las conversac técnicas como estaba co nido.

DON ELVIRO

POR MELLAD

M.C.D.2022

AVISO IMPORTANTE

El Banco Hipotecario pretende acercarse a sus clientes iniciando una política descentralizadora para conseguir una mayor rapidez en la concesión de sus créditos.

Esta política se concretará en un futuro próximo en la apertura de oficinas del Banco Hipotecario en todas y cada una de las Comunidades Autónomas.

Como inicio de esta decisión se trata de hacer operativas las Sucursales existentes y capacitarlas para resolver las peticiones de préstamos cuyas inversiones o, en caso de no existir éstas, las garantías correspondientes, radiquen en las zonas de su competencia.

Por tanto, advertimos a nuestros clientes que **a partir del 1 de Julio de 1983,** las solicitudes de préstamos del B.H.E. deberán ser presentadas en:

OFICINAS DEL B.H.E.	SITUACION DE LA INVERSION O GARANTIA - PROVINCIAS
Paseo de Gracia, 8 y 10 BARCELONA-7	Barcelona, Tarragona, Lérida, Gerona y Baleares.
Guillén de Castro, 46 VALENCIA-7	Valencia, Alicante, Castellón, Teruel, Albacete y Cuenca.
República Argentina, 29 SEVILLA-11	Sevilla, Córdoba, Cádiz, Huelva y las plazas de Ceuta y Melilla.
Plaza de La Candelaria, 1 SANTA CRUZ DE TENERIFE	Toda la provincia.
Avda. Alcalde José R. Bethencourt, 89 LAS PALMAS	Toda la provincia.
Carrera del Conde, 12 SANTIAGO DE COMPOSTELA	La Coruña, Lugo, Orense, Pontevedra, Asturias y León.
Paseo de Recoletos, 10 MADRID-1	Resto de provincias no relacionadas anteriormente.

BANCO HIPOTECARIO DE ESPAÑA

Junio 1983

M.C.D.2022

Cartas al Director

PALENTINOS EN EL C.R.A.C. DE ARANJUEZ

Señor Director de «DIARIO - DIA»

Espero que su entrañable diario disponga de un pequeño espacio para esta nota aclaratoria, que como usted comprobará, carece de intenciones críticas en pro de la exactitud periodística.

En la crónica de Charo Carracedo DIARIO-DIA 17-6-83— sobre la presentación del libro «Palencia, piedra a piedra» en la Biblioteca Nacional de Madrid, se dedica el último párrafo —nuestra gratitud a Charo y al periódico— a la «presencia de miembros de la Asociación de Poetas palentinos emplazados en Aranjuez, denominados CRAC».

Una impresión sin importancia, que disculpamos en aras de la celeridad periodística, da por sentado que en Aranjuez existe una «Asociación de Poetas palentinos» que, en aras de la verdad y en tales términos, no existe. Por esa razón queremos aclararlo y también porque los palentinos no queremos atribuirnos en exclusiva algo que compartimos con nuestros amigos ribereños.

El CRAC —Colectivo Ribereño de Acción Cultural— es en Aranjuez una Asociación cultural abierta en la que nos integramos varios palentinos: Blanca Prieto, pintora, de Villarramiel, y el que suscribe, Catedrático del Instituto, de Dehesa de Romanos, ambos socios fundadores del CRAC.

Asistimos a la presentación en Madrid de la ya popular antología. Blanca es ilustradora y yo participo como autor de unos poemas. Nos acompañaban otros miembros del CRAC a quienes ya une la amistad con Fernández Nieto, Carrión, Castañón, Angeles y Cuadros, desde la inauguración del monumento a Jorge Manrique en Santa María de Campo Rus (Cuenca), monumento que es obra de Alonso Reguilón, también miembro del CRAC.

Aclarado lo cual sí queremos decir que los palentinos pueden considerar el CRAC como algo propio, porque Palencia está entrañablemente enraizada en el CRAC y por eso el mismo se honra en pertenecer también a Palencia. Y espera futuros contactos con entidades culturales palentinas sin otra pretensión que el conocimiento y la mutua amistad.

Y abusando de la amabilidad de «DIARIO-DIA», como rúbrica un cariñoso saludo a todos los palentinos.

Aranjuez, 20 - 6 - 83.
JOSE MIGUEL DE LA FUENTE
Palentino por todos los «costaos» y miembro del CRAC.

Encierro de funcionarios de prisiones

En el centro penitenciario de Palencia

CONVERGENCIA SINDICAL
DE INSTITUCIONES
PENITENCIARIAS
CENTRO PENITENCIARIO
PALENCIA

Los funcionarios de este centro afiliados a la C.S.I.P., con el apoyo total del resto de Funcionarios de la plantilla que no tenemos servicio asignado en el día de hoy, nos encontramos encerrados en las dependencias del establecimiento como respuesta a la convocatoria a nivel de todo el Estado efectuada por la comisión ejecutiva nacional de nuestro Sindicato, con la finalidad de encontrar respuesta por parte del Centro Directivo a nuestras reivindicaciones que a continuación enumeramos:

1.º—SEGURIDAD DE INTERNOS Y FUNCIONARIOS, como punto de partida fundamental para llevar a cabo nuestra labor (piénsese que en lo que va de año ha habido más de 20 internos muertos en las cárceles españolas, además de innumerables agresiones entre internos y de éstos a funcionarios, secuestros de funcionarios, total relajación de la disciplina que conlleva la imposibilidad de los funcionarios de tener bajo control el establecimiento y en consecuencia poder desarrollar la labor que nos viene atribuida por la Ley Orgánica General Penitenciaria y el Reglamento que la desarrolla.

2.º—Justificación del despido arbitrario de funcionarios interinos, mediante apertura de los correspondientes expedientes disciplinarios o penales en su caso.

3.º—Por otro lado hacer constar que mediante el Decreto-Ley de servicios mínimos, publicado en el B.O.E. de fecha 18 de junio de 1983, nos ha sido "anulado por decreto" el derecho a la huelga reconocido constitucionalmente para todos los trabajadores, toda vez que en dicho Decreto se enumeran como servicios mínimos todos aquellos que se vienen realizando diariamente en nuestros establecimientos.

Palencia, 27 de junio de 1983.
(Siguen varias firmas)

DIPUTACION PROVINCIAL

SE SUSPENDIO EL PLENO EXTRAORDINARIO HASTA MAÑANA MARTES

El Pleno Extraordinario de la Diputación, que estaba convocado para hoy por la mañana, fue suspendido a última hora debido a la invitación que recibió el presidente de la misma, señor Mañueco, de la Casa Real, a fin de que asistiera como invitado al acto de entrega de las Medallas al Mérito en las Bellas Artes, que anualmente entrega el Rey, que como se recordará el pasado año recibió la Diputación Provincial de Palencia.

Ha llegado Sofía Loren

Necesariamente van y vienen estas evocaciones por el bar «Miami» de Manolo Esparza y de Pepe Hernández «El Maño»; ellos fueron los felices «inventores» aquí del que fue el primer «pub» palentino, con años de adelanto sobre los demás.

No era «tanto como un club», pero sí bastante más que un bar. No sólo nos conocíamos los clientes sino que incluso nos tratábamos. Singular aquel «Miami». Una vez discutían dos ante la bien abastecida «barra» el pago de la consumición; como supremo argumento. uno de ellos trató de zanjar la cuestión así:

—Pago yo, que estaba dentro cuando tú llegaste y ya sabes cuál es la «ley de la tasca».

Nunca lo dijera: no recuerdo si Manolo o Pepe le atajó:

—Tascas serán los demás establecimientos, a los que usted entra. Este es el «Miami»...

Allí estábamos una tarde, cuando airosa, de rompe y rasga, a mitad de camino entre la dulzura cadenciosa del andar de «La flor de la canela» y el espectacular «desencuadernamiento» de las caderas de Marilyn Monroe, llegó la, digámoslo piadosamente, «novia» de uno de los habituales clientes del bar. Venía con la furia de la hembra burlada y como además residía bajos, por los aledaños del Cristo del Otero cuando quiso llegar al «Miami» no era una mujer. sino mucho más: una caldera de vapor, un basilisco, un tren entrando en agujas; lo que ustedes quieran, pero arrogantada en su espléndido palmito.

Total, que llamaba la atención y a su paso levantaba panteones de hombres ilustres. Alguien la vio entrar en el bar; visión fugaz, pero de tracción irresistible que le impulsó a acercarse curioso. Por aquello de que «un bobo hace ciento», minutos después se agolpaba la gente a la puerta del «Miami».

—¿Qué pasa?

—Que dicen que acaba de entrar Sofía Loren...

Hubo que llamar a los guardias para que despejaran. Cuando la aglomeración se disolvió y los municipales daban por concluída la tarea, uno de ellos propuso:

—Oye, espera un poco, a ver si la vemos salir...

Y es que entonces, el cine porno en las taquillas, sin revistas «lib» en los kioskos, aquello tenía mucho encanto e interés.

Pedro-Miguel BARRE

HIDROELECTRICA ESPAÑOLA, S. A.

SERIE 52 DE OBLIGACIONES

TERCER TRAMO: 9.000 MILLONES DE PESETAS

Plazo de suscripción abierta: Del 18 de junio al 12 de julio de 1983, prorrogándose la suscripción hasta la total cobertura

- Mediante la suscripción de los títulos de esta emisión de obligaciones, Vd. puede obtener **una rentabilidad financiera-fiscal del 21'68% anual.**
- Liquidez de los títulos facilitados por la Sociedad de Contrapartida Valores Energía, S. A.
- Solicite si lo desea el folleto informativo de esta emisión en las siguientes entidades:
- Confederación Española de Cajas de Ahorro, y en las oficinas de todas las Cajas de Ahorros de España.
- Banco de Vizcaya, Banco Español de Crédito y Banco Hispano Americano.
- Bolsas de Comercio de Madrid, Barcelona, Bilbao y Valencia.
- Hidroeléctrica Española, S. A., Hermosilla, núm. 3, Madrid-1. Teléfono (91)-4024020.

Autorización J. S. Bolsa Madrid núm. 12/83.

NO HAY QUIEN DE MAS

Gran Premio de la Cruz Roja. 28 de Julio.

Boletos en Banco Central, Banco Exterior de España, Banco Hispano Americano, La Caixa, y Caja de Ahorros de Zaragoza, Aragón y Rioja.

TIEMPO/BBDO

M.C.D.2022

Día de la Cruz Roja de Palencia

Se celebraron diversos actos en el Salón

galardonados en la categoría "A" (6 a 9 años), con la presidencia del acto.—(Foto LUIS)

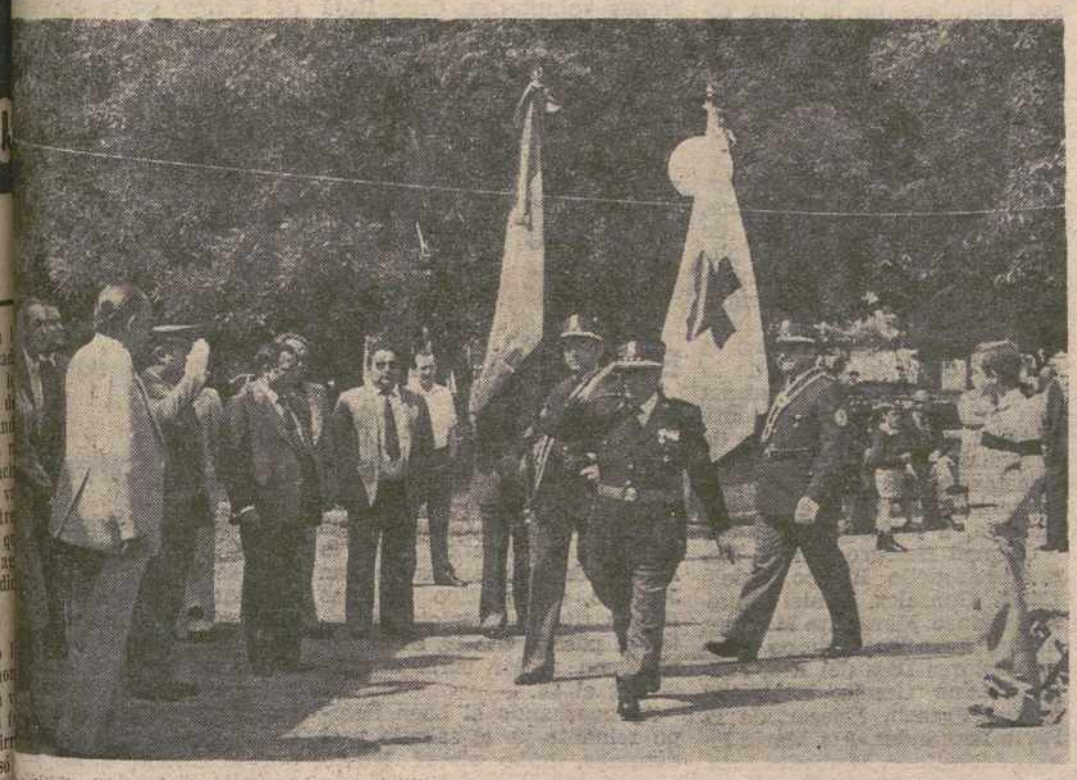

cedidos por sus mandos, los miembros de la Cruz Roja, inician su desfile con las banderas de España y de la institución, ante las autoridades.—(Foto LUIS)

Cruz Roja femenina, sección instaurada este año en Palencia, forman con sus compañeros masculinos, en la parada, en el Salón, poco antes del desfile. — (Foto LUIS)

Hubo concurso infantil de dibujo, misa de campaña, entrega de Medallas de la Constancia y desfile

La Asamblea Provincial de la Cruz Roja, celebró ayer domingo el Día de la Cruz Roja de Palencia, en el 110 aniversario de su fundación en Palencia.

Con este motivo, tuvieron lugar, en el Salón, diversos actos, que, favorecidos por el buen tiempo, transcurrieron presenciados por numeroso público y resultaron brillantes.

CONCURSO DE DIBUJO INFANTIL

A las diez de la mañana, se iniciaban aquéllos, con la celebración del concurso infantil de dibujo, para niños de 6 a 9 años (categoría "A") y de 10 a 14 (categoría "B").

El tema del concurso se refería a algún motivo de la Cruz Roja, sin especificarse ninguno determinado, que se dejaba a la libre voluntad e inspiración de los participantes, quienes, asimismo, podían realizar su trabajo por cualquier técnica de dibujo, acuarela, cera, pinturas, etc.

Se presentaron en total 45 niños y niñas a esta prueba artística. Los niños, en lámina sellada por la organización, y a la vista del público y del jurado calificador, desarrollaron su trabajo a lo largo de una hora, aproximadamente, de labor.

El jurado calificador compuesto por Pilar Herrero, profesora de la Escuela de Artes Aplicadas y Oficios Artísticos, Angel Cuesta Calvo, artista pintor y Félix Buisán Cítores, crítico de arte y redactor jefe de DIARIO-DIA, estudiados los trabajos y puntuando sobre la creatividad espontaneidad y técnica, otorgaron los siguientes premios:

Categoría "A" (de 6 a 9 años. Se presentaron 28). 1.º Jesús Santos Moratinos; 2.º José Fidel Acedes Pardo; 3.º Miguel Macho Villameriel; 4.º Ignacio Ramos, y 5.º Ana Isabel Palomero Poza.

Categoría "B" (de 10 a 14 años. Se presentaron 17): 1.º Isabel Burón Alvarez; 2.º Sonia Huesca Masa; 3.º María del Pilar González; 4.º Alfredo Mazariegos Vaquero, y 5.º Ana Mañanes Cuesta.

MISA DE CAMPAÑA

Seguidamente, se celebró una misa de campaña, en el Auditorium. Ofició el párroco de San Lázaro don Juan Melero, quien pronunció la homilía. Numeroso público concurrió a la ceremonia, así como la banda municipal de música.

Presidieron el acto, junto con el presidente de la citada asamblea de Cruz Roja señor Pérez de Guzmán, los procuradores

(Continúa en la pág. siguiente)

En la Casa de Palencia en Madrid

ULTIMA CONFERENCIA DEL CICLO PALENCIA HOY

El pasado 17 de junio se celebró en la Casa de Palencia en Madrid la última conferencia del ciclo Palencia Hoy, que constituye la última actividad de dicho centro antes de las esperadas vacaciones.

El acto tuvo por tema la Acción Pública y el Estado, siendo invitados de honor doña Rosa de Lima Manzano, gobernadora civil de Palencia, que no asistió, y don Cesar Albiñana, catedrático de Hacienda Pública, quien sostuvo brillantemente todo el peso de la conferencia.

Los puntos esenciales y que más nos preocupan a todos dentro de la economía española —dijo el señor Albiñana— son unas ideas previas; en primer lugar, la idea de que con arreglo a la Constitución, el tipo de economía que más va a beneficiar a España es la economía de mercado, ya sea economía social o no.

En segundo lugar, el hecho de que la Economía Política hace que determinadas instituciones, hagan responsable al Estado de cualquier crisis, incluso de crisis sectoriales.

En tercer lugar, saber que el factor productivo por excelencia es el trabajo.

En cuarto lugar, que el consumidor de bienes y servicios, siempre colectiviza sus necesidades individuales, y por tanto, busca una financiación colectiva de ellas.

E importante también, la idea de que frente a la rígida división entre el sector público y sector privado, aparece un sector intermedio que es la pequeña empresa.

La solución que el Estado debe aceptar es, a nivel nacional, emplear más factor trabajo, y a nivel internacional, educar la demanda de productos para equilibrar producción y consumo.

En Palencia, —continuó diciendo el señor Albiñana— la participación en la economía sobre el total del Estado es de un 0,25 por 100 en ingresos, y un 0,63 por 100 en gastos. Según esto, Palencia da al Estado más de lo que de éste recibe, debido a que su renta per cápita es superior a la de otras provincias españolas.

Tras esta exposición, se abrió un coloquio en el que se trató el tema de la desaparición de la pequeña empresa y los gastos del Estado en armamento y defensa en general.

Charo Carracedo Villagrá

M.C.D.2022

SUCESOS LOCALES

UN INCENDIO DESTRUYO UN ALMACEN DE MUEBLES

A las 19 horas del día de ayer se declaró un espectacular incendio en el almacén de muebles que posee en la carretera de León la firma «Tejo».

Comunicada la incidencia inmediatamente a los bomberos, hasta pasadas las doce de la noche no lograron sofocarlo, quedando totalmente destruida la citada nave y todos los muebles almacenados, por lo que los daños, aún sin cuantificar, son muy importantes.

Mueblos TEJO tenía alquilada esta nave a los herederos de don Manuel Carriedo.

SE ENCUENTRA DEPOSITADO EN LAS OFICINAS DE LA POLICIA MUNICIPAL

Se encuentra depositada en las oficinas de la Policía Municipal, en la Avenida de Simán Nieto, cierta cantidad de dinero, encontrada en la vía pública, que será entregada a quien acredite ser su dueño, pudiendo reclamarlo en dichas oficinas en días laborables, de 11 a 1.

ATROPELLO A UN NIÑO

Serapio Juan Lobo da cuenta de que con su vehículo, matrícula P-8950-B, atropelló al niño de 7 años Julián Garrido Domingo, cuando circulaba por la calle Héreos del Alcázar, a la altura del número 8, trasladándolo en su propio vehículo al Hospital Provincial, donde fue atendido.

ROBO DE VEHICULOS

Angel García González, conductor del camión traile Pegaso, matrícula LE-2155-C, denuncia la sustracción del mismo, con una carga de 26.500 kilos de cebada, mientras lo tenía aparcado en la dársena del Canal de Castilla, y que había dejado con las llaves puestas.

Francisco Javier Garrido Calzada denuncia la sustracción de su turismo, marca Simca 800, de color azul oscuro, matrícula OR-27592, y que tenía aparcado en la calle Francisco Franco con las llaves puestas.

ROBOS EN ESTABLECIMIENTOS

María Antonia Terán Cagigal, propietaria del establecimiento «Suán», sito en la calle Valverde, denuncia el robo con intimidación de 5.000 pesetas que tenía en la caja.

Angel del Río de la Hoz, propietario del Bar «Salón Sofía», da cuenta de que mediante la rotura del cristal y después de forzar la puerta de entrada, le robaron la caja registradora con 5.000 pesetas, causándole daños por valor de 15.000.

LE ROBARON LAS CUATRO RUEDAS DEL COCHE

Enrique Rey Vega, que dejó su coche en la calle Alfonso X el Sabio, cuando fue a recogerlo le habían robado las cuatro ruedas, causándole daños por valor de 25.000 pesetas.

A DISPOSICION JUDICIAL

Ha pasado a disposición judicial, por estar reclamado, Leandro Sintes Cisneros.

ROBO EN UN CHALET

Jesús Manuel Campillo Gutiérrez, propietario de un chalet cerca del Puente de Don Guarín, denuncia el robo y los daños producidos en el mismo por desconocidos, por valor de 24.000 pesetas.

Notas y Comunicados

JUNTA PROVINCIAL DE AP

Esta tarde, a partir de las 8 de la tarde y en el hotel "Castilla Vieja" de la capital, va a tener lugar la reunión de la Junta Provincial del partido AP, a través de su órgano consultivo. El orden del día que se ha establecido, es el siguiente:

Primero: Informe del presidente provincial del partido.

Segundo: Informe de la gerencia.

Tercero: Ruegos y preguntas.

DIA DE LA CRUZ ROJA EN PALENCIA

Los ganadores de la categoría "B" (10 a 14 años) tras recibir sus premios.—(Foto LUIS)

(Viene de la pág. anterior)

de Castilla y León señores Criado Escribano y Alonso Almodóvar; primer teniente de alcalde Sr. Rodríguez Enciso; vicepresidente de la Diputación Sr. Rebollar Mota; comandante Gómez Diez, en representación del gobernador militar: diversos miembros de la junta directiva de la Cruz Roja y otras representaciones.

ENTREGA DE CREDENCIALES, MEDALLAS Y DIPLOMAS

Siguiendo la tradición cruzrojista, en estas celebraciones, se procedió a la entrega de credenciales, medallas y diplomas a los miembros distinguidos de aquélla, por los componentes de la presidencia.

En primer lugar, se hizo la de credencial de oficial de la Cruz Roja al ATS de la misma don Félix Belinchón. A continuación, se hicieron entrega de medallas y diplomas de la Constancia, por 25 años de pertenencia y actividad en la institución, a los siguientes:

Carmen Herrero García, Manuela Argüello Blanco, Fidela Baños González, Daniel Gutiérrez Alonso, Margarita Mínguez Antón, Francisco Campo Martín, Dolores Diez del Río, Felipa Merino García, Natividad Miguel Franco, Eliecer de la Parte Fernández, Aja María Pinilla Moratinos, Mercedes Prieto González, María Rodríguez Riguero, Consolación Vega Peláez, Jesús Alonso Gutiérrez, Piedad Varona Gutiérrez, Germana Vicente Prieto, Gaspar Delgado García, Carlos Diez Arranz, Emiliano Galindo López, Julio García Puente-Llamas, Trinidad Ruiz Baldajos, Candelas Hontiyuelo Zapatero, María Angustias Ferrer Martín y Carmen Cabrero Gallego. Recibió también la medalla de plata el brigada Braulio Tejedo Posadas, con 30 años de servicio y que por imperativos de la edad pasa a la escala de reserva activa.

Tras la entrega, la banda municipal de música interpretó el himno a Palencia.

Por último, el señor Pérez de Guzmán dio lectura a la renovación de la promesa de fidelidad y servicio a la Institución, que fue contestada unánimemente por los componentes de la Cruz Roja.

PARADA Y DESFILE

Verificado lo cual, se hizo una parada de los componentes de la Cruz Roja ante las autoridades, con desfile de aquéllos ante la bandera Nacional, con el homenaje correspondiente a la enseña patria.

Finalmente, tuvo lugar el desfile de los componentes de la Cruz Roja, ante las autoridades, a lo largo de la Avda. de José Antonio. Figuraban en el desfile la banda de cornetas y tambores, banderas de España y de la Cruz Roja, brigada de Cruz Roja, con sus unidades militar, especial y femenina, damas voluntarias, Cruz Roja de la Juventud, ambulancias y demás vehículos de la Asamblea Provincial.

El público, situado en las aceras, tributó muchos aplausos a los cruz-rojistas.

La asamblea obsequió con un vino español a las autoridades y representaciones asistentes, seguidamente, en el albergue del Campo de la Juventud.

Terminan las fiestas en el barrio "Francisco Franco"

El sábado y domingo se celebraron los últimos festejos, favorecidos por el buen tiempo

Finalizaron el domingo los festejos organizados por la Asociación de Vecinos de San Juanillo, con motivo de las fiestas titulares. Iniciadas éstas el pasado día 18, se cerraron, con mejor cariz atmosférico, el 26.

Aprovechando el buen tiempo reinante ya el sábado y el domingo, hubo en el barrio de «Francisco Franco» los ultimos festejos programados que se desarrollaron ya plenamente animados.

El sábado, con los juegos infantiles, cucañas, carreras de sacos para todos los niños, pasacalles de los dulzaineros y banda de cartón, con parodias del so problemas del barrio, y por la noche, a las 11,30, la verbena popular amenizada por el grupo Manantial, que tuvo una gran concurrencia y se desarrolló animadamente hasta las tres de la madrugada. Durante la verbena, en los locales del a Asociación se obsequió con limonada a los visitantes.

El domingo, a las 10,30 de la mañana, se celebró el cross popular, por las calles del barrio; seguidamente, el partido de fútbol entre solteros y casados, en el campo de los PP. Franciscanos.

Y, a las 4 de la tarde, tuvo lugar el ya tradicional café de hermandad, que reunió a numerosos vecinos en el colegio de Francisco Franco, donde se sirvió, dentro de un ambiente de amplia camaradería vecinal.

En este acto, se hicieron asimismo, entrega de los diferentes trofeos y premios a los ganadores de los concursos y competiciones celebrados.

La exposición de labores de amas de casa del barrio, y venta de pegatinas, sellos y monedas, fueron otros de los complementos festivos que el barrio llevó a cabo, dentro del mejor ambiente festero.

RETALES
POR
KILOS
¡SEÑORA!

¿Tiene usted una tienda de **RETALES** o piensa usted dedicarse a este **ESTUPENDO NEGOCIO?**

En cualquier caso le interesa saber que el **ALMACEN MAS IMPORTANTE DE ESPAÑA** se encuentra en **LEON**, C/ **PIZARRO, 8.**

Miles y miles de kilos

DE RETALES DE TODAS CLASES Y TOALLAS
con pequeños defectos, también por KILOS.

JEFE DE VENTAS:
Sr. VALBUENA
Teléfono 987/241299
Horas de oficina

M.C.D.2022

DEPORTES

Suplemento semanal

nte más de 90.000 espectadores, en el BERNABEU

MPATARON A 2 EL MADRID Y EL BARCELONA

Neto color azulgrana en la Copa de la Liga

MARADONA

guero, Isidro y Gallego, por los locales, y a Maradona, Víctor y Schuster, por los visitantes.

Goles:

0-1.—Minuto 51. Jugada de Maradona y cabezazo de Carrasco.

0-2.—Minuto 57. Maradona culmina una gran jugada a puerta vacía.

1-2.—Minuto 63. Falta que saca Juanito y peina Del Bosque.

2-2.—Minuto 67. Penalty por mano de Julio Alberto que marca Juanito.

Comentario: Aunque por el empate que ha señalado el marcador de la impresión de que el juego haya tenido el mismo equilibrio, lo cierto es que el Barcelona, a pesar de su conservadurismo, ha demostrado una entidad de equipo de fútbol que le ha faltado al Real Madrid. Sin embargo los madridistas, ante un rival desmelenado después de marcar sus dos goles, ha puesto sus habituales armas de pundonor y coraje y han levantado un encuentro que hasta el más pertinaz de sus hinchas vio perdido, y por goleada.

En la primera mitad el equipo de Menotti volvió a repetir, en esta su cuarta visita a la capital de España, el planteamiento de las veces anteriores: contención detrás, presión en el centro del campo y contragolpes casi siempre dirigidos por Maradona que sigue "desapareciendo" muchos minutos del campo, pero que cuando "vuelve" es capaz de marcar un gol como el segundo de los azulgranas, que hizo aplaudir a todo el campo.

Fútbol, lo que se dice fútbol, se vio solamente a rachas y casi siempre salió de botas azulgranas. En los primeros cuarenta y cinco minutos al empuje del Real Madrid —muy nervioso alguno de sus jugadores como Juanito— respondió el Barcelona con una mejor colocación en el campo; en el segundo los dos zarpazos azulgranas en seis minutos parecieron decidir la contienda a su favor. Entre medias solamente dos ocasiones inminentes de gol, una de Alesanco que, solo ante Agustín, no acertó a rematar y otra de Juanito, no menos en solitario, que tampoco coló la bola bajo los palos.

Así pues, el juego, el fútbol y el espectáculo técnico lo puso el Barcelona, mientras las virtudes llamadas "de raza" fueron madridistas, que tenían hoy cuatro señaladas bajas. Hoy cualquier otro equipo que no hubiera vestido la camiseta blanca habría caído derrotado por más de tres goles de diferencia. De cualquier manera y aunque sea la primera vez en cuatro oportunidades que no pierde ante el Barcelona, parece que esta Copa de la Liga tiene —tendrá— neto color azulgrana, siempre y cuando el miércoles juegue como hoy.

URRUTI

SANTILLANA

JUANITO

Copa de la Liga de Segunda "A" y "B"

Ganaron a domicilio el At. Madrileño y el Albacete

El Tarragona se impuso al Sporting Atlético

d, 26. (Efe). — El Real y el F. C. Barcelona han o a dos (0-0), en partida de la final de la Copa ga, disputado en el estadio Santiago Bernabeu, ante de 90.000 espectadores.

Madrid: Agustín; Juan lguero, Metgot, Isidro; Angel (G. Hernández), que; Juanito, Santillaneda (Ito).

lona: Urruti; Sánchez, Alesanco, Julio Alberso, Víctor, Schuster), Carrasco, Maradona s.

o: Urizar (vizcaíno). tarjetas amarillas a que, Angel, Pineda, Sal-

CORUÑA, 1;
AT. MADRILEÑO, 3

La Coruña, 25. (Efe). — El Atlético Madrileño ha vencido a domicilio al Real Club Deportivo de La Coruña, por 3-1 en partido de ida de la final de la Copa de la Liga de Segunda División en el estadio de Riazor.

Alineaciones:

Coruña: Jorge, Carreras, Ballesta, Piña, Pardo (Agullo), Peralta, Moreno, Muñoz, Vicente, Traba y García (Fraga).

At. Madrileño: Braojos, Tomás I, Serojo, Tomás II, Juanín, Arjol, Paquito, Cárdeno (Fontán), Víctor, Gauche y Adolfo (Melo).

Arbitro: Díaz Agüero (cántabro). Amonestó a Muñoz, Ballesta, Moreno, Vicente, Cárdeno y a Guache. Expulsó a Ballesta y Vicente por doble amonestación.

Goles:

0-1. Minuto 35 Tomás II, en el lanzamiento de una falta.

0-2. Minuto 52. Paquito aumenta la ventaja rojiblanca.

0-3. Minuto 53. Víctor a pase de Guache.

1-3. Minuto 64. Agullo consigue el tanto gallego.

Comentario: El Atlético Madrileño no ha jugado bien, pero ha aprovechado el desconcierto de los jugadores locales, para conseguir sus goles en momentos que han sido decisivos.

En la segunda parte, el Coruña, con 10 hombres primero y luego con 9, le planta cara al rival y domina la situación, encerrando al Atlético Madrileño en su área, pero sin lograr la culminación de las jugadas. El equipo visitante contraatacó en este segundo tiempo muy esporádicamente y sin claro peligro para Jorge.

El juego ha sido duro, siendo el más beneficiado el conjunto madrileño que ha conseguido una sustancial renta para el partido de vuelta.

ALCALA, 1; ALBACETE, 4

Alcalá de Henares, 25. (Efe). —El Albacete ha ganado al Alcalá por 1-4 (0-3) en partido de ida correspondiente a la final de la Copa de la Liga del Grupo Segundo de la Segunda División «B» de fútbol.

Alineaciones:

Alcalá: Fernández, Vara, José María, De la Cruz, Torres, Benito, Sebas (Ramírez), Robles, Mel, Javi y Domenecn (García López).

Albacete: Carcelén, Gomez, Leo, Poveda, Majo, Martín, Alvarez Hernán (Ramón), Escarbajal (Durán), Eulate y Castanera.

Arbitro: Calvo Córdoba (aragonés). Expulsó a Robles y amonestó a Sebas, Alvarez, Majo y Martín.

Goles:

0-1. Minuto 20.s Martín, al rematar una falta sacada por Alvarez.

0-2. Minuto 27. Castanera, aprovechando un fallo defensivo.

0-3. Minuto 43. Castanera, tras cesión de tacón de Escarbajal.

0-4. Minuto 76. Eulate, a centro de Castanera.

1-4. Minuto 84. García López, tras driblar a tres contrarios.

Comentario: Neta superioridad del Albacete sobre el Alcalá, al verse favorecido por la poca inspiración y los abundantes fallos defensivos de los locales.

El Alcalá no encontró su posición en el campo y sus

(Continúa en la pág. sig.)

M.C.D.2022

COPA DE LA LIGA de Segunda "A" y "B"

(Viene de la pág. ant.)

hombres puntas fueron objeto de un estrecho marcaje por la zaga del Albacete que se mostró contundente y segura durante todo el encuentro. El Albacete jugó a placer en la primera parte, dominando totalmente la situación y abrumando al equipo local con un juego veloz y certero que le proporcionó tres goles.

En la segunda parte, el Albacete se limitó a contener la desordenada presión del equipo local y jugó al contraataque. A raíz de la expulsión de Robles, el Alcalá, con sólo diez hombres, jugó mejor que lo había hecho durante todo el partido.

TARRAGONA, 1; SPORTING ATLETICO, 0

Tarragona, 26. (Efe). — El Gimnástico de Tarragona ha vencido al Sporting Atlético por 1-0 (0-0), en partido de ida de la final de la Copa de la Liga de fútbol de Segunda «B», Grupo Primero, disputado esta noche en Tarragona.

Alineaciones:

Gimnástico: Palomo, Parejo, Chea, Eloy, Subirats, Iñaki, Serna, Iraola (Ramis), Cunillera Bañeras y Martínez.

Sporting Atlético: Ablanedo, Roberto, Emilio, Gaspar, Mino, César, Flías (Luismi), Coloma, Camuel, Tocornal (Marcelino) y Villa.

Arbitro: Pascual Segura (balear). Mostró tarjetas amarillas a Bañeras, Mino y Tocornal.

Gol:

1-0. Minuto 86. Cabezazo en plancha de Iñaki.

Incidencias: Media entrada en el campo de Tarragona, la mejor que se ha registrado en esta competición, y 550.000 pesetas de recaudación.

Comentario: Buen primer tiempo de los dos equipos, aunque ha sido el Gimnástico el que acosó con más insistencia y quien dispuso de las mejores ocasiones de gol. Ablanedo, guardameta visitante, ha sido la pieza clave para que la primera mitad finalizase sin goles, ya que ha realizado paradas de gran mérito.

En la segunda parte, el Gimnástico bajó su ritmo de ataque y el Sporting Atlético gozó de dos buenas oportunidades de gol, aprovechando la inseguridad de la zaga local, aunque, a cuatro minutos del final, los locales marcaron el único tanto del encuentro.

Los jugadores locales acosaron sin descanso la portería sportinguista, y su línea defensiva se ha visto en inferioridad frente a los rápidos contragolpes visitantes en un partido entretenido presenciado por gran cantidad de aficionados.

FUTBOL SALA
COPA DE ESPAÑA
Campeón, Panaderías Virgili, de Cádiz

Málaga, 26 (Efe).—El Panaderías Virgili, de Cádiz, se ha proclamado Campeón de la I Copa de España de Fútbol Sala al vencer esta tarde por 4-0 al Deportes Lorente-Torrecons, de Murcia.

Al final del primer tiempo habían llegado los gaditanos con ventaja de 2 goles.

Alineaciones:

Panaderías Virgili: Pere[illegible] Campaña, Olomo, Calleal[illegible] Gutiérrez, Silvano, Bárcen[illegible] Ramos, Sánchez, More[illegible] Botubot.

Deportes Lorente - Torrecons: García; Alonso, Fere[illegible] Parraga, Peréz Torregro[illegible] Martínez, Sánchez, Gallen[illegible] Espín.

Arbitró el señor Garc[illegible] Aristas, de Madrid.

Marcaron los goles de campeón gaditano Gutierr[illegible] (2), Silvano (1) y Bárcen[illegible] (1).

El primer tiempo fue de dominio del Panaderías Virgil[illegible] que demostró mayor fuerza [illegible] precisión en las jugadas. Es[illegible] dominio se acentuó en [illegible] continuación, siendo fig[illegible] de señalar también la actu[illegible] ción de los dos porteros.

TERCER Y CUARTO PUESTOS

INTERVIU-LLOYD'S, 10, NEMROD-DONOSTI, 3

Málaga, 26 (Efe).—El Interviu-Lloyd's de Madrid ha vencido por 10 goles a 3 a Nemrod-Donosti de San Sebastián en el encuentro para el tercer y cuarto puestos de la primera Copa de España de Fútbol Sala, disputado hoy en el Pabellón de Deportes de la ciudad Jardín de Málaga.

Al final del primer tiempo se había llegado con el resultado de 4-0 a favor de Interviu-Lloyd's.

Alineaciones:

Interviu - Lloyd's: Varela, Rodríguez, González, López, Acero, Martín, García, Blanco, Jiménez y Sanz.

Nemrod-Donosti: Olasagasti; Segurola, Soto, Recondo, Calud, Aranzábal, Tellería, Torres, Zaballa, Miranda y Sontaolalla.

Arbitró el señor Zabala Vallegas.

Marcaron por el Interviu-Lloyd's: Rodríguez (1), González (1), López (2), Acero (1) y Sanz (5), por el Nemrod-Donosti: Recondo (2) y Zaballa (1).

Clara superioridad de Interviu, que se hizo casi absoluta en el segundo tiempo. Con una gran capacidad ofensiva.

SOPROGRASA-SOPROQUINE, S. A.

para su delegación en Palencia necesita:

VENDEDOR

Se requiere:
—Estudios a nivel superior o similar
—Experiencia probada en ventas, valorándose positivamente el conocimiento del sector de lubricantes y aditivos, tanto para la industria como para la automoción. Para la cobertura de la delegación de Palencia
—Vehículo propio

Se ofrece:
—Condiciones económicas interensantísimas. Garantizando un mínimo fijo a convenir
—Formación a cargo de la empresa

Interesados, deberán presentarse el lunes día 27, de 11 a 2 y de 5 a 8 y martes, día 28, de 9 a 2 y de 5 a 8, en el Hotel Rey Sancho de Castilla de Palencia. Preguntar por señor Fuertes.

EL BETIS, CAMPEON
DE LA COPA DEL REY DE FUTBOL JUVENIL

Ciudad Real, 25. (Efe). — El Betis Deportivo se ha proclamado Campeón de la Copa del Rey de Juveniles, de Fútbol, al vencer en la final al Real Madrid, por 3-1 (1-1), en partido disputado en Ciudad Real.

Real Madrid: Bravo; Costas, León, Blanco (Marín), Guerrero, Sanchis, Redondo, Salmerón, Arturo, Martín Vázquez y Pardeza.

Betis: Salado; Bahín, Camacho, Julio, Patino, Bravo, Javi (Vera), Periz, Palomino, Reyes y Orozco.

Arbitro: Merino González (canario). Amonestó al madrileño León.

Los goles del conjunto andaluz han sido marcados por Periz, de penalty (min. 39), Camacho (min. 61) y Palomino (min. 68). El tanto del Real Madrid ha sido obra de Pardeza (min. 27).

Partido nivelado en la primera parte, con dominio inicial del Real Madrid. Pero a raíz del gol del empate los andaluces toman las riendas del partido y, con un juego rápido y al primer toque, llegan con facilidad a la portería de Bravo, en esta primera mitad.

En la continuación, Pardeza, que ha sido el mejor sobre el terreno, realizó una magnífica jugada regateando a tres defensas y, cuando lo más fácil era enviar al fondo de la red, disparó fuera. A partir de aquí, el Betis se lanzó al ataque y pasó a dominar la situación.

En definitiva, partido entretenido y disputado, en el que los andaluces han sorprendido a los madrileños que no han podido retener el título conseguido el año pasado frente al Real Murcia.

Excma. Diputación Provincial de Palencia

Servicios Agropecuarios

VENTA DE LANA

Por el presente se hace público que esta Diputación Provincial va a proceder a la venta de lana de 1.500 cabezas de ovino de sus rebaños propios. La lana deberá ser recogida en las explotaciones ganaderas de Palencia, Congosto de Valdavia y Cervera de Pisuerga.

Todos aquellos que estén interesados en adquirir dicha lana deberán presentar su oferta, en sobre cerrado especificando el precio kilogramo, en el Registro General de esta Diputación, en horas de oficina y hasta el próximo día uno de julio.

Palencia, 25 de junio de 19[illegible]

ESTE VERANO, VIAJE A RITMO DE SAMBA. EN ESTEREO

*Es **UN REGALO** para que disfrute, aún más, conduciendo un nuevo TALBOT SAMBA.*

A los compradores de un SAMBA antes del 30 de julio, les regalamos un **RADIO CASSETTE ESTEREO** Philips AC-510, para que sus vacaciones sean más alegres.*

*La Red TALBOT celebra así, con Vd., el **ANIVERSARIO** del lanzamiento del TALBOT SAMBA.*

Le esperamos..

**Oferta válida para los modelos S-GL-LS*

ESTE VERANO, MUSICA DE SAMBA.

CONCESIONARIOS TALBOT:
ACELERAMOS

M.C.D.2022

INAL DEL TROFEO FEDERACION DE JUVENILES

El Cristo Olímpico P. se puso por 2-1 al Castilla

No llegó el Trofeo de la Federación Oeste para los ganadores

Cristo Olímpico, se ha lamado campeón del Tro- Presidente de Fútbol juve- tras derrotar por el resul- de dos tantos a uno, al finalista, el Castilla, en entro disputado en la tar- el sábado.

idencias: Campo de Vi- Tarde de agradable tem- tura y escaso público. Lue- e dirá que hay que poten- la cantera, cuando los afi- dos no apoyan con su ncia el fútbol practicado los más jóvenes. Y eso que bado se jugaba una final incial y que la entrada era ita. Una auténtica pe-

otro orden de cosas, se- que aunque en teoría se taba el «Trofeo» Federa- éste no llegó. La Federa- Oeste de Valladolid, pare- que sigue olvidándose de tra provincia, y los jóve- del Cristo Olímpico, se tu- n que conformar con el lo de saberse vencedores, o a los aplausos de sus in- icionales.

bitro y alineaciones: Diri- el encuentro el colegiado tino de Segunda División, r Fernández Macho, au- o en las bandas por Mel- y Merino. Su actuación n líneas generales correc- monestó a Paco, Mauro y o. A sus órdenes se pre- aron las siguientes forma- es:

stilla: Alfonso (Minguito), o (Roman), Jorge, Laso, mi, Juanjo, Fernando, Ave- Hermoso (Colca), Aurelio il. Entrenador: Revilla.

sto Olímpico Juvenil: Za- o, Antonio, Franco, Qui- Pisa, Guillermo, Paco, Crespo, Dacio (José) y o (Tenén). Entrenador: r.

les: m. 15, 1-0: Falta fuera del área del Castilla, que es lanzada con maestría por Guillermo para que Mauro habilmente con la cabeza se adelante a la defensa y portero, logrando el tanto.

M. 52, 2-0: Penalti claro del Castilla sobre el jugador Mauro, que se había internado magistralmente. El máximo castigo lo ejecuta Avelino, marcando. El lanzamiento, tuvo que repetirse dos veces.

M. 80, 2-1: Ultimo minuto de juego con barullo en el área morada, que sirve para que Avelino de cabeza logre el tanto del honor castillista.

Comentario: Entretenido encuentro el presenciado en Viñalta en esta tarde sabatina. Dos conjuntos habían llegado a esta final: el Castilla y el C Olímpico. Estos últimos en su formación inicial contaban con la «ventajilla» de alinear en su filas a varios jugadores que jugaron en la pasada temporada en la Liga Nacional de Juveniles. Y esto en la primera parte se notaría.

A pesar de ello, no hubo en este período un dominio claro a favor de ninguno de los dos equipos. Se jugaba con fuerza, de poder a poder, y la única diferencia estribaba en la mayor técnica de los filiales del Palencia C. F. Las ocasiones sin embargo fueron similares para los dos conjuntos. En el minuto 17, es Avelino quien chuta con fuerza desde el área parando Zapatero. Mauro en el 23, goza de una gran oportunidad para aumentar el marcador aprovechando con habilidad el fallo de Laso, pero tira por encima del marco defendido por Alfonso. En el m. 33. un nuevo lanzamiento de Avelino desde fuera del área sirve para que el meta del Cristo Olímpico se luzca nuevamente. Al filo del final de los primeros 40 m. es Dacio quien de bonito tiro desde larga distancia estrella el balón en el palo.

El segundo período comenzó con dominio del filial morado. En el m. 52 un fallo en un mal entendimiento de Minguito, meta castillista, termina con un penalti claro que convertiría en gol Avelino. A raíz de este momento, los jóvenes entrenados por Revilla se harían con las riendas del encuentro pasando a dominar con firmeza el centro del campo, sobre todo por parte de Juanjo y Avelino, que no obstante se encontraban con falta de apoyo en su delantera. En el m. 69, Zapatero tendría que lucirse tras un saque directo de falta por parte de Aurelio. Nuevamente el portero del Cristo, tan sólo un minuto después, volvería a intervenir con acierto en una gran jugada protagonizada por Raúl. El dominio castillista se mantendría, mientras el Cristo iba saliendo poco a poco del letargo al que le llevó la consecución del segundo tanto, contraatacando con peligro. Cuando el señor Fernández Macho consultaba su cronómetro, vendría el tanto del honor del Castilla, que sin duda alguna se había ganado «a pulso».

Destacados: Por el Castilla: Avelino (con gran facilidad de disparo), Juanjo (aunque es un poquillo duro) y Chumi.

Por el C. Olímpico: Pisa (con una fuerza increíble), Luis (sin duda el mejor) y el guardameta Zapatero, que tuvo intervenciones acertadísimas.

CARLOS M. SANTOYO

El Cristo Olímpico Juvenil, campeón del Trofeo Federación... aunque de momento sin "Copa" (Foto LUIS)

Formación inicial del Castilla Juvenil, que mereció en la segunda parte un mejor resultado (Foto LUIS)

Izquierda a derecha: Melgosa, Antonio (Cap. Cristo), Fernández Macho (árbitro del encuentro), Chumi (Cap. Castilla) y Merino.—(Foto LUIS)

CLINICA DENTAL
Dr. A. Argüello Gómez
C/ Becerro de Bengoa, núm. 3, 1.º C Tlfno. 74 82 88

CENTRO DE TRAUMATOLOGIA
Y
REHABILITACION
JULIO DEL VAL
ANTONIO RIAZA
CONSULTA: Tardes de 4 a 7, previa petición de hora
Calle Martín Calleja, 18, bajo *Teléfono* 74 74 17

M.C.D.2022

Gran Premio de Holanda de Motociclismo

ANGEL NIETO, vencedor en 125 cc.

● Herido grave, Franco Uncini, actual campeón mundial en 500 cc.

Assen (Holanda), (Efe). — El español Angel Nieto, con un tiempo de 44 minutos, cindo segundos, 45 centésimas, se ha adjudicado la prueba de 125 c. del Gran Premio de Holanda de Motociclismo, puntuable para el Campeonato del Mundo, disputada el sábado en el circuito de Assen. Su compatriota Ricardo Tormo fue segundo.

Con esta victoria, Nieto ha dado un nuevo paso para conseguir su decimosegundo campeonato del mundo, ya que lleva 23 puntos de ventaja sobre el segundo clasificado, el italiano Eugenio Lazzarini.

En 50 cc. la victoria de este último le ha permitido alcanzar al suizo Stefan Dorflinger, que hoy fue segundo, en el primer puesto de la clasificación del campeonato del mundo.

La prueba, presenciada por unos 150.000 espectadores, fue de principio a fin una dura lucha entre estos dos hombres, en la que Lazzarini consiguió finalmente una ventaja de 30 centésimas.

El español Ricardo Tormo, que entró a 40 segundos del vencedor logró clasificarse en tercera posición.

En 250 cc. la victoria correspondió al venezolano Carlos Lavado, que se afianza así en el primer puesto del campeonato del mundo Lavado consiguió fácilmente el triunfo. aventajando en 4 segundos al segundo clasificado, su compatriota Ivna Palazzesa

La prueba de 500 cc. donde se produjo un accidente en el que ha resultado gravemente herido el actual campeón del mundo el italiano Franco Uncini, fue ganada por el estadounidense Kenny Roberts, que con esta victoria se acerca a su compatriota Freddie Spencer primero en la clasificación general del campeonato del mundo.

Junto a Uncini que sufre una grave conmoción cerebral y heridas en el rostro también resultó herido el australiano Wayne Gardner.

Tras una caída con su Zuzuki Uncini intentaba salir de la pista cuando fue alcanzado por la moto de Gardner. El golpe arrancó el casco del italiano quien fue trasladado urgentemente en ambulancia a un hospital. Gardner cayó también, después de haber tropezado con la barrera de protección que cubre la pista

Uncini que permanece en el servicio de neurología del Hospital Unversitario de Groningnen tiene 28 años y es presidente de la organización de corredores profesionales dentro de la Federación Internacional donde ha insistido en numerosas veces en la mejora de las condiciones del circuito.

En side-cars venció el suizo Rolf Bilan. Segundo fue Werner Schwerzel, de Alemania Federal.

CLASIFICACIONES DEL GRAN PREMIO DE HOLANDA:

50 cc. (9 vueltas, 69,164 kms.):
1 Eugenio Lazzarini (Ita.), Garelli, 21-25-15 (132,080 kms.-h.).
2 Stefan Doerflinger (Suiza), Kreidler, 31-25-45.
3 Ricardo Tormo (Esp.), Garelli, 32-05-75.

Mundial:
1 Doerflinger y Lazzarini, 69 puntos.

125 cc. (14 vueltas, 107,589 kilómetros):
1 Angel Nieto (Esp.), Garelli, 44-05-54.
2 Ricardo Tormo (Epa.), MBA, 44-05-75.
3 Bruno Kneubuhler (Suiza), MBA, 44-06-15.

Mundial:
1 Nieto, 75 puntos.
2 Lazzarini, 52
3 Kneubuhuer, 49.
5 Tormo, 36.

250 cc. (15 vueltas, 115,274 kilómetros.
1 Carlos Lavado (Ven.), Yamaha, 45-13-77 (152,918 kilómetros h.).
2 Ivan Palazzese (Ven.), Yamaha, 45-17-79.
3 Herve Guilleus (Fra.), Kawasaki, 45-18-04.

Mundial:
1 Lavado, 72 puntos.
2 De Adigues, 48.
3 Guilleus, 45.

500 cc. (16 vueltas, 122,958 kilómetros):
1 Kenny Roberts (EE.UU.), Yamaha, 45-29-12.
2 Takamuzi (Pap.), Honda, 45-29-31.
3 Freddis Spencer (EE.UU.), Honda, 45-36-0.

Mundial:
1 Spencer, 93 puntos.
2 Roberts, 85.
3 Mammola, 59.

Side-cars (14 vueltas, 107,589 kilómetros):
1 R. Biyand-K. Waltisperg Suiza), LCR, 42-56-29.
2 W. Schwarzel,A. Huber (RFA), Yamaha, 43-31-34.
3 M. Kumano-K. Takashima (Jap.), Yamaha, 43-49-00.

Mundial:
1 Biland-Waltisperg, 45 puntos.
2 Schwarzel-Huber, 34.
3 Strsuer-Schnieders, 25.

MEJORA EL ITALIANO UNCINI

Assen (Holanda, 26. (Efe). —El estado de salud general del corredor motocicslista italiano Franco Uncini ha experimentado una mejoría y su recuperación del conocimiento es constante, declaró hoy Jaap Timmer, preseidente del comité organizador del Gran Premio de Holanda.

Uncini ha reaccionado a los estímulos exteriores, ha indicado a Timmer los médicos del Hospital Universitario de Groningen, donde el italiano fue ingresado ayer después del grave accidente de que fue víctima en el inicio de la carrera de 500 cc. del Gran Premio, en el circuito de Assen.

Los médicos opinan que existen eseperanzas de un restablecimiento total de Uncini, que sufre lesiones cerebrales, fractura de dos costillas, lo que le ha provocado una ligera lesión pulmonar, y fractura del hueso nasal. La hemorragia interna situada detras del esternón se ha parado, ha afirmado Timmer.

Franco Uncini, actual campeón del mundo en esta categoría, había caido con su Suzuki en la segunda vuelta a la salida de un curva. Dos participantes consiguieron evitar al italiano accidentado, pero la moto del australiano Wayne Gardner le golpeó en la cabeza cuando Uncine trataba de abandonar la pista.

ZUECOS ORTOPEDICOS

Diseño fisiológico para pies cansados o doloridos. Ideales para caminar o estar mucho tiempo de pie.

Disponemos de una amplia gama de modelos, desde el clásico a la sandalia-zueco más moderna.

Distribuidor:

CENTRO ORTOPEDICO PALENTINO

Calle Mayor, 103 Teléfono 746245

VENTA DE PISOS EN CONSTRUCCION

(Viviendas de protección oficial)

Expediente núm. 34. 10.020/81

En Avenida de Santander, 42. PALENCIA

— SALON, CUATRO DORMITORIOS, PARQUET COCINA, BAÑO, ASEO, PLAZA DE GARAJE Y TRASTERO.

AMPLIAS FACILIDADES

PROMOTOR:

FERNANDO CURIESES DIEZ

CONSTRUCTOR

Calle Empedrada, 6, entreplanta. Teléfono 723899

Póliza de seguro Compañía Crédito y Caución, núm. 98.028

● Piragüismo internacional

Juan José Román (K-1) y Luis y Gerardo Hueva (K-2), vencedores en Zamora

En Duisburgo, los españoles ganaron en K-4

Zamora, 26. (Efe).—Juan José Román, en K-1 y Luis y Gerardo Hueva, en K-2, han sido los vencedores del XV Descenso Ibérico del Duero, encuadrado en la primera semana internacional de piragüismo, cuyas dos primeras pruebas se habían disputado en Valladolid el pasado domingo y en Crestuna (Portugal) el viernes último.

Han participado 133 palistas de Dinamarca, Bélgica, Holanda, Inglaterra, Portugal y España.

Clasificaciones:

—K-2 SENIOR
1 Luis y Gerardo Hueva (Federación Murciana), 2-23-
2 Alberto y Angel Camp (Lugo).

—K-1 SENIOR
1 Juan José Román (Zamora).
2 José García (Portugal).

—K-2 JUVENIL
1 Eduardo y Antonio Gom (Portugal).
2 Vázquez y Quiroga (Lug

—K-1 JUVENIL
1 José Luis Román Man (Club Amigos del Remo Zamora).
2 Manuel Blanco (Fed. Va soletana).

—K-2 CADETES
1 Herrador y Toribio (Am gos del Remo de Zamor
2 Juárez y López (Amigos Remo de Zamora).

—K-1 CADETES
1 Antonio Brinco (Club Ag da).
2 Jaime Gomes (Portugal

—C-1 ABSOLUTA
1 Cándido Martín (Amig del Remo de Zamora).
2 Herminio Mercón (Fed. V llisoletana).

—K-1 DAMAS ABSOLUTA
1 Marisol Martínez (selecc Española de Marathón
2 Cruz Cesteros (Fed. Va soletana).

—CLASIFICACION GENERAL POR CLUBS
1 Selección española 9 p tos.
2 Amigos del Remo de Zam ra, 16.
3 Feder. Vallisoletana, 28.

VICTORIA ESPAÑOLA EN K EN DUISBURGO

Duisburgo (RFA), 26. (Efe). La embarcación española tripulada por Alegre, Sánchez, Fu tes y Misione, con un tiem de 1-27,4, se ha adjudicado prueba de K-4 sobre 500 metr correspondiente a las rega internacionales que se disp tan en Duisburgo.

En la prueba de K-1 de misma distancia, cuyo vence ha sido el sueco Moberg, 1-44,63; el español Guillermo Riego ha quedado en qui posición, con un tiempo 1-46

La actuación española C-1, también sobre 500 metr no ha sido tan afortunada, que Narciso se ha tenido contentar con la undécima za y Mosquera con la deci sexta. El ganador de esta pr ba ha sido el polaco Jan Pi zura, que ha realizado un ti po de 1-55,19.

Otra regata disputada so 500 metros ha sido la de con triunfo final de los su Bengtsson y Moberg (1-34,

Piragüismo palentino

Participación en LEON y AGUILAR DE CAMPOO

Dos han sido las pruebas en las que el Club Palentino de Piragüismo ha participado este fin de semana y la primera se celebró el sábado 25, a las 11'30 de la mañana: II Regata ciudad de León con un recorrido de 2 kms., en un circuito de 100 metros de longitud para embarcaciones K-1, logrando el cuarto puesto en la clasificación por clubs.

A las 5'30 de la tarde tenía lugar la segunda prueba en que tomó parte nuestro club, la III Regata Villa de Aguilar en el río Pisuerga con un recorrido de 9 kms. para senior y juveniles y 4'5 para cadetes, infantiles, damas y C.

Es de destacar las dificultades que ofrecía el recorrido por la existencia de fuertes corrientes y piedras en el río, hasta el extremo de tener que bajar de la piragua en un punto de éste.

El orden de entrada en meta de los palistas palentinos fue el siguiente:

K-1 senior: Alberto Valcuente, segundo..

K-2 juvenil: Manuel Garrido y Santiago Delgado, primero.

K-1 juvenil: Raúl Negrete, tercero.

K-1 cadetes: Juan José Arrate, segundo.

K-1 infantil: Luis Alfonso Hompanera, tercero.

K-1 damas: Pilar García, segunda.

Por clubs: Cisne Valladolid, primero.

Club Palentino, segundo.

Nueva dirección:

Ctra. Cabezón Km. 5
SANTOVENIA DE PISUERGA
Tfo. 265050-265054

(Valladolid)

balkancar
Primera marca de carretillas del mundo

Distribuida por:

DICELMA
DISTRIBUIDORA CASTELLANA DE ELEMENTOS DE MANUTENCION S.A.

M.C.D.2022

AMPEONATO DE ESPAÑA E FONDO EN CARRETERA

arlos Hernández, del Reynolds, vencedor

ilés (Asturias), 26. (Efe). — rredor del Reynolds Car- ernández Baylo se ha pro- do nuevo campeón de Es- de Fondo en Carretera. rnández Baylo ha inver- en los 224 kms. de recorri- n tiempo de 5-44-40, con media de 37'427 kms.-hora. campeonato se ha disputa- n muy malas condiciones rológicas, con una lluvia ncial que llegó a los 34 li- por metro cuadrado.

primera escapada seria ndujo en la tercera de las vueltas de que constaba ueba. Hernández Ubeda ó en el km. 60, y 13 des- se le unió Pujol. Este úl- fue cazado en el km. 103, to que Hernández Ubeda a tener una ventaja de respecto al pelotón. Fue bido en la quinta vuelta. la sexta vuelta se escapa- Vilamajó, Cueli, Martínez ía, Gorospe y Caroz. El n reaccionó con fuerza, so entre los fugados hu- ntentos de fuga, que no ron de nada, ya que el fue alcanzado en la mis- elta. En ella cayeron Pino as, sin consecuencia. Se ieron los intentos de es- a, y quien consigue irse rnández Baylo, que al pa- línea de meta llevaba ya ntaja de 55 segundos res- a sus inmediatos perse- es. En el pelotón, aunque a es fuerte, los marcajes más, lo que permite al mantener su ventaja en tima vuelta e iniciar la destacado, situación que ambió hasta el final.

ández Baylo, nuevo po- del maillot de campeón paña, que hasta hoy lu- compañero del Reynolds uis Laguía, entró en la con un minuto de venta- re el pelotón.

ención

los Hernández Baylo, nolds, 5-44-40.
tiérrez, Teka, a 1 minuto.
, Teka, íd.
guía, Reynolds, íd.
have, Teka, íd.
nco, Teka, íd.
, Reynolds, íd.
gado, Reynolds, íd.
rospe, Reynolds, íd.
eto, Reynolds, íd.
goitia, Hueso, íd.
12 Iglesias, Kelme, íd.
13 M. Lejarreta, Alfa-Lum, íd.
14 Arroyo, Reynolds, íd.
15 Muñoz, Zor, íd.
16 De las Heras, Kelme, íd.
17 Rupérez, Zor, íd.

CARLOS HERNANDEZ: "DEBO LA VICTORIA A MIS COMPAÑEROS"

Avilés (Asturias), 26. (Efe).— El nuevo campeón de España de fondo en carretera, Carlos Hernández, ha manifestado que debe su victoria a la labor de sus compañeros del Reynolds.

"Para cualquier ciclista esta es una gran victoria, y para mí no lo es menos; pero he de reconocer que se la debo a la gran labor de mis compañeros de equipo, que fueron los verdaderos artífices de mi triunfo. Yo he hecho lo posible por no defraudarlos".

"Al comenzar la séptima vuelta creía que no iba a poder ganar, porque esperaba la reacción del pelotón, pero mis compañeros supieron controlar la carrera y mi obligación, entonces, era echar el resto, como lo hice. Así que el éxito no es mío, sino del Reynolds".

BALONCESTO

Nueva derrota del Winston All Stars ante el combinado español, en Canarias, por 102-97

Santa Cruz de Tenerife, 26 (Efe).—Un combinado nacional ha vencido al Winston All Stars por 102-97 (54-49), en partido amistoso de Baloncesto jugado esta tarde en el Pabellón Municipal de la capital tinerfeña.

Combinodo nacional: 43 canastas, 17 de 26 tiros libres. 19 faltas personales. Anotadores: Castillo (8), Jerez, Bethencourt, Barrera, Peña (9), Méndez (2), G. Ramos (2), De la Cruz (16), Flores (19), Epi II (18), Subias (2), Freixenet (22) y Rodríguez (4).

Winston All Stars: 40 canastas, 17 de 26 tiros libres. 19 faltas personales. Anotadores: Newburg (22), Murphy (8), Gannon (16), Clarida (16), Andre (19), Stancel (10) y Demie (6).

Arbitros: Recuenco y H. Cruz (tinerfeños). Eliminaron por 5 faltas a Demie.

El encuentro ha sido discreto, ya que el combinado americano sólo ha venido con 7 efectivos, y quizás ello haya hecho bajar su rendimiento por cansancio. Tras una primera parte igualada, el combinado nacional, bien llevado por Flores, Epi II y De la Cruz, se hizo con el mando del marcador.

La iniciativa en la segunda parte fue siempre hispana si se exceptúa un empate a 80 a falta de 6 minutos. En los americanos, lo más relevante fueron las lejanas, y certeras, suspensiones de Newburg, así como la potencia física de Clarida.

Triunfo justo del conjunto español que tuvo sus mejores hombres en Epi II, Flores, De la Cruz y Freixenet.

EPI Y ANA JUNYER, MEJORES JUGADORES PARA LA AEBI

Madrid, 25 (Efe). — Juan Antonio San Epifanio, del F. C. Barcelona, y Ana Junyer, del Comansi, han sido elegidos mejores jugadores de la temporada 1982-83 por la Asociación Española de Baloncestistas Internacionales (AEBI).

En la votación masculina, 2 nombres aparecieron como candidatos desde el momento en que comenzó a realizarse el escrutinio: Epi y el madridista Corbalán. Los votos para ambos fueron muy igualados e, incluso, llegó a producirse un empate a 31, pero al final fue el azulgrana quien salió elegido por 39 votos frente a los 35 que consiguió Corbalán.

En tercera posición quedó el base del Areslux Juan Creus, con 6 votos. También fueron votados Fernando Martín, Romay, Solozábal, J. M. Margall, Brabender, Del Corral, Sibilio y Santillana.

En la elección de la jugadora femenina hubo también cierto equilibrio entre Rosa Castillo y Ana Junyer. La primera consiguió 21 votos y la segunda 25. Tercera fue Cecilia García, con 4 votos.

Los trofeos concedidos por la AEBI serán recibidos por los ganadores hacia noviembre, probablemente en los prolegómenos de un encuentro que sea televisado.

Previamente al escrutinio, la Junta Directiva de la AEBI celebró una reunión, bajo la presidencia de Raimundo Saporta. Según el vicepresidente de la Federación, la Junta no trató ningún tema importante y solamente se decidió enviar 600.000 pesetas al hermano del desaparecido Juan Filbá, tal y como el jugador había decidido en su día.

CENTRO MEDICO CASTELLANO DE ACUPUNTURA
Donde su problema de
ARTROSIS
NEURALGIAS
SINUSITIS
DIABETES
OBESIDAD
TABAQUISMO, etc.
Será estudiado por un gabinete médico.
Consulta previa petición de hora en Don Sancho, 3 segundo B. Teléfono 749430

VELA

L REY, LIDER N EL TROFEO ONDE DE GODO"

elona, 26. (Efe). — El ribón IV" de José Cusi, Rey Juan Carlos como ha vencido en la segun- a trofeo "Conde de Go- r lo que se sitúa líder prueba, disputada en e Barcelona.

ón IV" ha logrado un de 2-05-22, seguido de III" de Miguel López, 31 y de "Flying" de Eu- audenes, con 2-17-05.

te "Soyti III" ha debi- arse por rotura del pa- al, en su caída ha pro- a rotura de tres costi- tripulante Andrés Jo, debido ser internado.

gata consta de cuatro con otros tantos s de 17 millas. Está a a yates de la clase a categoría I a la IV.

EL SABADO EN EL PABELLON MUNICIPAL

Jornada final de la temporada 82-83 de BALONCESTO

En la tarde del sábado y en el Pabellón Municipal de Deportes de la capital, se celebró la Jornada Final de la temporada 82-83 de Baloncesto. Además de los encuentros finales del Torneo de Primavera, tuvo lugar como acto principal la entrega de trofeos correspondientes a los diferentes clubs, jugadores, entrenadores, etc. Los premiados, elegidos por los votos de los distintos clubs (y de la propia Federación en los casos en que hubo empate) fueron los siguientes:

CAMPEONES DE LA COMPETICION DE LIGA

—Senior masculino: Independiente.
—Junior masculino: Castilla.
—Junior femenino: Independiente-Filipenses.
—Juvenil masculino: Maristas.
—Juvenil femenino: Filipenses.
—Infantil masculio: Agustinos.
—Infantil femenino: Filipenses.

CAMPEONES DE PRIMAVERA

—Senior masculino: Independiente.
—Junior masculino: Castilla.
—Junior femenino: Filipenses Castilla.
—Juvenil masculino: Maristas.
—Juvenil femenino: Angelinas.
—Infantil masculino: Maristas.
—Infantil femenino: Filipenses.

MAYORES ENCESTADORES

—Senior masculino: Julio Guzón, del Independiente.
—Junior masculino: Julio Guzón, del Independiente.
—Junior femenino: Yolanda Torres, del Filipenses Castilla.
—Juvenil masculino: Anastasio Lucas, del Independiente.
—Juvenil femenino: Isabel Báscones, del Santo Angel.
—Infantil masculino: Luis Celada, del Agustinos.
—Infantil femenino: Puri Donis del Filipenses.

MEJORES JUGADORES

—Senior masculino: Fernando Lobera del Independiente.
—Junior masculino: Javier Hoyos del Castilla.
—Junior femenino: Juli Donis del Filipenses-Castilla.
—Juvenil masculino: Fernando Gutiérrez del Maristas.
—Juvenil femenino: Merche Cófreces del Yodis.
—Infantil masculino: Jorge Delgado del Maristas.
—Infantil femenino: Coral Nieto del Filipenses.

MEJOR ENTRENADOR

Eugenio Palomino Zarzosa.

MEJOR COLEGIADO

José Luis Martínez.

ESTEPONA
DEL 1 AL 15 DE JULIO
PENSION COMPLETA — SALIDA DE PALENCIA
COMIDAS EN RUTA
HOTEL ESTEPONA GARDEN
PRECIO: 20.500 Ptas.
VIAJES
AEROMAR
G. A. T. 833
Mayor, 2 — Tlfno. 74 79 77 — Palencia

COLEGIO ACADEMIA EDEN
— Abierta MATRICULA PROXIMO CURSO ESCOLAR. ASI COMO CLASES DE VERANO.
— Educación preescolar.
— E. G. B. (subvencionada por el Estado).
— Formación profesional; auxiliar de clínica; auxiliar técnico administrativo (subvencionada igualmente por el Estado).
— Títulos oficiales por evaluación en el propio centro.
COLEGIO ACADEMIA EDEN
Plaza Andrés Moro y General Mola, 35. Teléfono 747895

M.C.D.2022

EL "TOUR" COMIENZA EL DIA 1

● Por lesión, no saldrá el "monstruo" HINAULT

● El Reynolds, único representante español

BERNARD HINAULT

Madrid, 27. (Efe). — Definitivamente, el Tour de Francia, sin el mejor corredor del momento, el francés Bernard Hinault, sí será una carrera abierta, como pretendían los organizadores, ya que el monstruo del ciclismo actual no estará en el pelotón de salida el día uno de julio, en la contra reloj individual de Fontenay-Sous-Bois.

El campeón bretón no se ha recuperado de una tendinitis que sufre en la rodilla derecha y que se le reprodujo en la etapa de la Vuelta a España, Salamanca-Avila, el pasado 7 de mayo, donde prácticamente se adjudicó la ronda española al imponerse con autoridad. Esta lesión le va a impedir al francés intentar conseguir su quinto Tour e igualar los récords de Merckx y Anquetil, con cinco cada uno. Pero como él mismo ha dicho, esto no le importa y lo que quiere es recuperarse plenamente.

Así pues la ausencia del último vencedor de la Vuelta a España hace cambiar por completo los pronósticos. Con su participación, la carrera sería prácticamente cerrada, aunque en esta edición del Tour, por primera vez en su historia los organizadores hubieran dedidido que fuese una prueba open. Sin Hinault el panorama cambia y son varios los corredores que saldrán de la sombra de éste para enfundarse el maillot de líder y convertirse en los auténticos protagonistas de la ruta. La batalla será abierta y dura, con un final incierto.

LOS ASPIRANTES

Un nombre que siempre suena con fuerza para enfundarse el maillot de líder es el veterano holandés Joop Zoetemelk, aunque a sus 36 años está ya un poco sobrecargado de ciclismo y no tendrá la misma suerte que en 1980 cuando se proclamó vencedor, tras la retirada de Hinault, precisamente por una dolencia en la rodilla izquierda.

Otro que también intentará aprovechar la ausencia del francés es el belga Lucien Van Impe, que ya subió al podio en 1976. Ha demostrado sus excelentes condiciones y parece que pasa por su segunda juventud, pero tiene demasiada guerra ya en sus piernas y en cualquier momento puede desinflarse como le ha ocurrido en el Giro.

También hay varios franceses que darán que hablar, como es el corredor del Wolber, Jean René Bernaudeau, que hace algunos años fue el hombre de confianza de Hinault. Es un ciclista que siempre está arriba y que puede dar el zarpazo en esta ocasión. Por el Peugeot serán el australiano Phil Andersen, reciente vencedor de la Vuelta al Aude y el francés Pascal Simón los que lleven la responsabilidad del equipo. Y una escuadra que quiere recuperar su «esplendor» es el Splendor y jugará su baza fuerte con el veterano Claude Criquelion, un corredor casi completo, pero que últimamente falla en las pruebas contra el reloj.

Dentro de la igualdad general que existe entre todos los equipos, son los franceses del Renault y los holandeses del T I. Raleigh los que continúan jugando fuerte. Los primeros, a pesar de la ausencia de su as Hinault y el norteamericano Greg Lemond, que ha renunciado a última hora puesto que se considera demasiado joven para esta aventura, cuentan en sus filas con hombres de la categoría de Pascal Fignon, Bernard Beccas y el luxemburgués Lucien Didier.

Los holandeses, conocidos como los tanques de la carretera, son, sin ninguna duda, los más rápidos en las etapas llanas y contra reloj por equipos, pero se arrugan en la montaña. Y además, a esto hay que añadir los problemas internos que tiene el equipo en estos momentos, con lo que corredores de la clase de Jan Raas, Knetemann, Ludo Peeters y Costerbosch no rendirán a tope.

También, existe expectación por ver a los aficionados colombianos. Nadie apuesta por ellos y todos se preguntan si aguantarán hasta el final. Lo mismo ocurre con el holandés Hennie Kuiper, el belga Van de Velde y el irlandés Kelli, reciente vencedor de la Vuelta a Suiza, corredores de gran valía, pero que no parecen encontrarse en su mejor momento

LOS ESPAÑOLES

El único representante español, el Reynolds, tiene tantas posibilidades como cualquiera de los anteriores. Los jóvenes españoles han dejado constancia de su calidad en la Vuelta a España y, únicamente, les falta experiencia, ya que es la primera vez que asisten a la ronda francesa.

Los españoles han despertado el interés de los aficionados

JULIAN GOROSPE

franceses, por su excelente papel en la Vuelta a España y es mucho lo que se espera de ellos. Libres de nervios y complejos deben pasar bien la reválida. Gorospe tiene muchos kilómetros de contra reloj y debe asimilarlos bien. Por su parte José Luis Laguía, actual rey de la montaña de la ronda española, si se propone desde el principio éste título en el Tour puede conseguirlo, aunque la montaña es diferente.

Serán pues muchas las dificultades que nuestros corredores habrán de afrontar, pero con ilusión se va más lejos, las dificultades serán menores, aunque delante tendrán la difícil realidad. Hombres como Angel Arroyo, Julián Gorospe, José Luis Laguía y Pedro Delgado son los que intentarán conseguir para el ciclismo español el tercer Tour. Pero el trazado no favorece a los españoles, pues aunque hay mucha montaña, también son muchos los kilómetros que se disputarán contra reloj y lo peor es la etapa por equipos de «sólo» cien kilómetros, el tercer día.

EL RECORRIDO

Desde el día uno hasta el 24 de julio, el programa del Tour presenta el siguiente trazado: 22 etapas, de las cuales 17 son en línea, 4 contra reloj individual, una por equipos y un día de descanso. El promedio de cada etapa será de 168,5 kilómetros, con un total de 3.707 kilómetros. La etapa más larga es la cuarta, entre Roubaix y Le Havre, de 302 kilómetros.

La carrera transcurrirá en el sentido opuesto a las agujas de un reloj, con seis etapas de alta montaña y 246 kilómetros contra el relojindividual y por equipos. En casi todas las jornadas hay dificultades orográficas, aunque en la primera parte de la prueba se suben por el lado fácil. Pero en la segunda, con el famoso y machacador Pavés, y las ascensiones por la parte dura de los puertos, donde tendrán los escaladores sus primeras oportunidades. Serán, sin duda, junto a los contrarrelojes de la decimoquinta y decimonovena los jueces de la carrera.

En resumen, un Tour difícil, sin un claro favorito, con un recorrido por todas las cualidades, que los 140 corredores, distribuidos en 14 equipos, afrontarán a partir del día uno.

LAS ETAPAS

Día 1, prólogo: Fontenay-Sous-Bois, 5 kms. (contrarreloj).

Día 2, 1.ª etapa: Nogent Sur Marne - Creteil, 160 kms.

Día 3, 2.ª etapa: Soissons - Fontaine au Pire, 100 kms. (contrarreloj por equipos).

Día 4, 3.ª etapa: Valenciennes - Roubaix, 150 kms.

Día 5, 4.ª etapa: Roubaix - Le Havre, 302 kms.

Día 6, 5.ª etapa: Le Havre - Le Mans, 242 kms.

Día 7, 6.ª etapa: Chateaubriant - Nantes, 59 kms. (contrarreloj individual).

Día 8, 7.ª etapa: Nantes - Charente Maritiene, 217 kms.

Día 9, 8.ª etapa: La Rochelle - Burdeos, 218 kms.

JOSE LUIS LAGUIA

Día 10, 9.ª etapa: Burdeos - Pau, 204 kms.

Día 11, 10.ª etapa: Pau - Bagneres de Luchon, 196 kms.

Día 12, 11.ª etapa: Bagneres de Luchon - Fleurance, kms.

Día 13, 12.ª etapa: Fleurance - Roquefort sur Soulzon, kms.

Día 14, 13.ª etapa: Roquefort sur Soulzon - Aurillac, kms.

Día 15, 14.ª etapa: Aurillac - Issoire, 140 kms.

Día 16, 15.ª etapa: Chamalière - Le Puy de Dome, 18 k (cronoescalada).

Día 17, 16.ª etapa: Issoire - Saint Etienne, 136 kms.

Día 18, 17.ª etapa: La du Pin - L'Alpe D'Huez kms.

Día 19, descanso.

Día 20, 18.ª etapa: L D'Huez - Morzorine, 237

Día 21, 19.ª etapa: Morzo Avoriaz, 14 kms. (contra individual).

Día 22, 20.ª etapa: Morzo Dijon, 276 kms.

Día 23, 21.ª etapa: Dijon - jon, 50 kms. (contra relo dividual).

Día 24, 22.ª etapa: Alfort París, 018 kms.

LOS VENCEDORES DESDE 1950

1950. Ferdi Kubler (Su
1951. Hugo Koblet (Su
1952. Fausto Coppi (Ita
1953. Louis Bobet (Fra
1954. Louis Bobet (Fra
1955. Louis Bobet (Fra
1956. Roger Walko (Fra).
1957. Jacques Anquetil
1958. Charly Gaul (Lux)
1959. Federico Baham (Esp).
1960. Gastone Nencini
1961. Jacques Anquetil
1962. Jacques Anquetil
1963. Jacques Anquetil
1964. Jacques Anquetil
1965. Felice Gimondi (I
1966. Lucien Aimar (Fra
1967. Roger Pingeon (Fra
1968. Jan Janssem (Ho
1969. Eddy Merchx (Bé
1970. Eddy Merchx (Bé
1971. Eddy Merchx (Bé
1972. Eddy Merchx (Bé
1973. Luis Ocaña (Esp
1974. Eddy Merchx (Bé
1975. Bernard Thevenet
1976. Lucien Van Impe
1977. Bernard Thevenet
1978. Bernard Hinault
1979. Bernard Hinault
1980 Joop Zoetemelk
1981. Bernard Hinault
1982. Bernard Hinault

FELIPE RECUERO
EFE.

AUPASA
Avenida de Madrid, 2. Teléfono 721400
TALLER DE REPARACIONES DE VEHICULOS INDUSTRIALES
CAMIONES, CAMIONETAS, MAQUINAS DE OBRAS PUBLICAS, TRACTORES AGRICOLAS E INDUSTRIALES, FURGONETAS Y TURISMOS
DE CUALQUIER MARCA
BUEN SERVICIO • COMPRUEBELO
ESTAMOS A SU DISPOSICION

M.C.D.2022

RENAULT 11. JUEGA DURO.

Más de 1.300 puntos de asistencia en toda España.
Financiación: Hasta 3 años con Renault Financiaciones.
Leasing: Hasta 3 años con Renault Leasing.

Si le atrae el juego duro, venga a conocer el nuevo Renault 11.

Un coche duro y con clase.

Con vitalidad de atleta. Puro músculo por dentro. Un motor de 1.397 cm³. Elevados rendimientos en velocidad y aceleración: 165 Km/h. y los 400 primeros metros de arrancada en 18.6 segundos, en el TSE.

Hecho para durar. Refuerzos laterales. Zonas de deformación progresiva y siete capas de anticorrosión, le garantizan una salud de hierro.

Sobrio en el consumo. Cinco velocidades, el encendido electrónico integral, el alerón trasero y su aerodinamismo, ponen la marca del consumo en 5,1 l., en el GTL.

Confortable por dentro. Los asientos delanteros multirregulables. Detalles como los faros regulables desde el interior o el preequipo de radio completo, en el TSE.

Doce posiciones de maletero, con la opción, en el TSE, de abatir sólo 1 ó 2 tercios de los asientos traseros. Todo en el Renault 11 está listo para hacerle descubrir el lado bueno de la calle.

Si le atrae el juego duro, venga a verlo de cerca.

RENAULT 11

GTL y TSE. Motor: 1.397 cm³. 5 velocidades. Encendido electrónico integral. 4 faros de iodo. Suspensión independiente a las cuatro ruedas. Asientos delanteros multirregulables. Coeficiente de penetración en el aire: 0,35. Maletero ampliable hasta los 1.200 dm³.

GTL. 60 CV. DIN a 5.250 r.p.m. Velocidad máxima: 156 Km/h. Consumo por 100 Km. (gasolina de 90 octanos): 5,1 l. a 90 Km/h. y 7,1 l. a 120 Km/h. Preparado para instalación de radio.

TSE. 72 CV. DIN a 5.750 r.p.m. Velocidad máxima: 165 Km/h. Consumo por 100 Km. (gasolina de 96 octanos): 5,4 l. a 90 Km/h. y 7,2 l. a 120 Km/h. Carburador de doble cuerpo. Cierre electromagnético de puertas. Elevalunas delanteros eléctricos. Cuentarrevoluciones. Faros y espejo retrovisor exterior, regulables desde el interior. Preinstalación de radio con antena. Limpia luneta trasero. 12 posiciones de maletero.

M.C.D.2022

LOS DOCE ENCUENTROS QUE NO SE ATREVIO A JUGAR EL FUTBOL ESPAÑOL

El fanatismo de los espectadores obligó a la Federación al cierre de 37 campos

Gilberto, Ademir, Satrústegui, Del Cura y otros, víctimas de la violencia extrema de los jugadores españoles

Los colegiados despilfarran tarjetas amarillas, pero apenas se atreven con las rojas

Acabar con la violencia es una utopía a la que se aplica con desgana nuestro fútbol

CAPITULO 6

FIN DEL VANDALISMO EN LOS CAMPOS

Primero fueron los agentes del orden público. Luego las vallas protectoras... Ultimamente las rejas, los registros previos, la multiplicación de medidas de seguridad... Pero cuando la afición, enfurecida, se propone saltar al campo y descargar sus iras contra árbitro o jugadores, toda precaución es poca. El fanatismo se ha adueñado de los cerebros, y ya sólo laten los corazones. La masa se ha transformado en muchedumbre y, en el campo, en el interior de cada individuo reina la más irrefrenable irritación.

En ese momento, los ojos del espectador enfurecido se tiñen del rojo de la rabia contenida, las uñas se clavan en las palmas de las manos, se pronuncian gravísimos insultos y amenazas de muerte, mientras que el odio desnuda, por unos instantes, los más primitivos instintos humanos. Al día siguiente, esa máquina encolerizada capaz de agredir hasta herirla a una débil presa vestida de negro, se apacigua y se transforma en un complaciente subordinado que aprieta tornillos o rellena papeles, sin que sus superiores presuman, ni por asomo, que ese pacífico hombre acaba de asestar un ladrillazo en la cabeza a un señor, por algo tan vano como un penalty.

SOCIOLOGIA DEL FANATICO

Cada año, las mismas historias en todos los campos del mundo. La violencia y el fanatismo devoran las gradas y también el mismo terreno de juego. Las refriegas entre espectadores y jugadores o las agresiones a los árbitros cobran cada temporada nuevas víctimas. El vandalismo en los campos nunca alcanza su punto final. Siempre hay un "más difícil todavía". En la ciudad holandesa de Amsterdam la policía llegó a detener a varios individuos por arrojar artefactos explosivos al césped, en el transcurso de un encuentro entre el Ajax y el La Haya. Práctica también utilizada en el apasionado fútbol sudamericano, que ha puesto de moda por el Continente la "gracia" de orinar desde las altas tribunas a los aficionados de las gradas más bajas.

El fútbol español, también tocado por este "cáncer" del vandalismo, gana violencia día a día, como muestran a las claras los 37 campos clausurados por la Federación durante el pasado año, entre ellos 3 de Segunda División —Levante, Murcia y Cádiz— y 3 de Primera —Salamanca, Real Sociedad y Real Madrid—. Todos ellos han sido víctimas del fanatismo en mayor o menor medida. Pero, antes de seguir adelante, cabe preguntarse por la personalidad de ese ser despreciable tristemente protagonista en demasiadas ocasiones.

El fanático es alguien que, con desmesurada pasión, defiende una causa, una creencia, un partido, dando más importancia a su "fe" que a lo percibido por los sentidos. Predominan en él los dictados del corazón sobre los de la razón. El fanático se entusiasma ciegamente, no ve más que lo que quiere ver. En cierto modo, es un idealista que no acepta la realidad tal cual, moldeándola a su modo; pero también es un individuo despersonalizado, arrastrado por el criterio de una masa vociferante.

Desde el punto de vista social y biológico, el fanático padece el abrumador peso de represiones de todo tipo y necesita, a cualquier precio, desahogar sus pasiones contenidas. El agresivo ritmo de vida moderno le atenaza hasta desdibujar su inicial personalidad. La forma más fácil de responder a estos estímulos violentos, es, asimismo, con violencia. Para el ex presidente del Atlético de Madrid, doctor Cabeza, la agresividad es inherente y necesaria al ser humano y, por supuesto, al espectador de fútbol. Es una respuesta, opina, a la imperiosa necesidad que tiene el cuerpo de descargarse de adrenalina, hormona segregada por las glándulas suprarrenales y cuya continencia provoca trastornos psíquicos muy numerosos.

El fanatismo futbolístico ha adquirido tal importancia social que sociólogos de todo el mundo lo han incorporado a su estudio. En especial, cuando reviste sus formas más violentas y procaces, trastocándose en agresiones físicas a terceras personas. Es decir, cuando el fanatismo se convierte en gamberrismo futbolístico.

VANDALISMO CON BOTAS DE TACOS

Sería reconfortante para el fútbol internacional y para el español si, al menos, la violencia sólo proviniera de las gradas. El césped donde se desarrolla el juego estaría entonces inmaculado, pero la realidad es muy otra. Esos 37 campos de fútbol cerrados en España durante el pasado año son nada más que una parte del vandalismo de nuestro fútbol. Que sobre el terreno caigan tornillos, bolas de acero o casquillos de bala, entre otras piezas metálicas contundentes; que tal o cual grupo de espectadores la emprenda a golpes con un árbitro preparándole una encerrona tras el partido, como ocurrió en Ubeda, o que los "hinchas" más furiosos se causen lesiones de pronóstico grave, todo esto no es desgraciadamente sino parte de la violencia de los estadios españoles.

Sobre el césped se practica también una progresiva forma de violencia, que cada temporada se cobra varias lesiones de extrema gravedad, cuando no irreversibles. Isidro, Santi, Hierro, Dani, Satrústegui, Zamora, Gilberto, Del Cura, Pedraza, Fraile, Ademir o Iriguibel, entre otros, han pasado este año penosamente por enfermerías y quirófanos en busca de la recomposición de su tibia, clavícula, peroné o desgarrados ligamentos. Para lograr la victoria, todo vale a la mayor parte de nuestros jugadores, que rara vez dan una tregua a la violencia de los tacos afilados, a veces más peligrosa que la de botella en mano desde las gradas.

Mientras tanto, los árbitros españoles se curan en salud mostrando cientos de tarjetas amarillas y muy pocas rojas. La dureza innoble ha impuesto su propia ley sobre los campos marcando más que el propio reglamento hasta donde puede dejar "jugar" el colegiado, que, si se decidiera a erradicar los malos modos del partido que arbitra, obviamente se quedaría solo.

A la vista de los resultados, las sanciones que luego reparte el Comité de Competición se quedan bastante cortas. No hacen mucha mella ni en los jugadores ni en los equipos, y los sancionados repiten sus habituales modos en la primera ocasión que se les presenta. A ello se suele oponer el ya manido argumento de que el fútbol es un deporte duro y viril y que, por tanto, se ha de nutrir de lesiones de envergadura. Nada más falso, pues son términos muy distintos dureza y violencia. Raramente se encuentra un deporte más duro que el rugby, pero, a la vez, tampoco más noble. En el rugby se lucha cuerpo a cuerpo, sin balón por medio en ciertas acciones, y es hasta permisible el blocaje de pies en la carrera del adversario. Pese a lo cual, el rugby europeo —el americano es otra cosa bien distinta— cierra sus temporadas sin sangrías como las cometidas en el fútbol sobre la

[Es un servicio exclusivo de la agencia MENCHETA. Prohibida su reproducción total o parcial]

integridad de las más hábiles figuras.

Si bien el reglamento es tajante en su rechazo destemplado a la violencia, el uso habitual de la "guadaña" ha concedido demasiadas bazas a la violencia, dejándose llevar colegiados y Federación por las permisividades internacionales en este terreno. En realidad, la violencia no está castigada en su medida. A menudo se sanciona definitivamente —mediante el procedimiento de la expulsión y demás sanciones federativas posteriores— a las acciones más duras cuando son repetidas o habituales en el transcurso del juego. Ese primer "hachazo", que inutilizó a perpetuidad para la práctica del fútbol a hombres como Bustillo, Ocampos o Clemente, sólo se castiga con el aviso, no con la expulsión como bien merece.

Es una costumbre normal entre los colegiados incluso de mayor fama, sobre todo del fútbol anglosajón y centroeuropeo, esa especie de "laissez faire" a la violencia. Si encima el agresor juega en su propia casa, el factor ambiente tiene también su influencia en el momento de decidirse el árbitro por la tarjeta roja o amarilla. Son, en general, pequeños matices de apreciación, pero cuya falta de rigidez en el castigo determinan que algunos defensas se "emborrachen" de espinilla contraria.

Junto a los ya nombrados anteriormente, cabe aún, a vuela pluma, confeccionar una no exhaustiva lista de las víctimas españolas de esa otra violencia practicada con el calzón corto. Para no aburrir, citaremos sólo 15 graves lesionados en las últimas temporadas, abatidos por los vandálicos modos de sus contrarios: Ferrero, Quique, Butubot, Tendillo, Montero, Madesto, Baquero, Verdugo, San José, Cunningham, Urquiaga, Sabido, Redondo, Benítez y Arnessen.

¿ES POSIBLE LA SOLUCION?

¿Es posible todavía acabar con la violencia en los campos de fútbol españoles? Desgraciadamente es una pregunta ni siquiera polémica de fácil y contundente respuesta: NO.

Todo lo más, la Federación, los árbitros, los clubs, la afición y todos aquellos interesados en suprimir el vandalismo en los estadios podrán dedicarse solamente a controlar el fenómeno, pero raramente podrán erradicarlo. Los colegiados más autoritarios, el Comité de Competición impondrán sus sanciones a los jugadores; afición y prensa recriminarán, no sin parcialidad, los actos que consideren más violentos; los clubs amonestarán a sus muchachos más duros, y la sociedad se autoprotegerá del vandalismo acudiendo a las Fuerzas de Seguridad. Pese a todo esto, la violencia persistirá en el fútbol español, como en el de otros países, por una sencilla razón: es prácticamente imposible atajar sus causas, es decir, el día en que desaparezcan de la sociedad los complejos, las represiones, las frustraciones sociales y familiares, la mediocridad y el desencanto, sólo entonces habremos acabado con el fanatismo del público, o, más correctamente, con todos los fanáticos. Y también el día en que el fútbol español deje de significar un millón de gol y se limite a lo genuinamente deportivo, en ese momento ya no será preciso soplar el espinazo del contrario para ganar a toda costa.

En la medida en que estas conjeturas se transformen en logros socio - deportivos, el fútbol español habrá desarrollado toda su violencia. Hasta ese instante, cabe el recurso de las cataplasmas y el bálsamo.

¡¡AUTOMOVILES USADOS desde 25.000 pesetas!!
APROVECHE ESTA OPORTUNIDAD UNICA QUE LE BRINDA
AUPASA
CONCESIONARIO TALBOT

M.C.D.2022

ATENTADO EN PAMPLONA

Fue asesinado el jefe de comunicaciones del aeropuerto de Noaín

DISPARARON A BOCAJARRO CONTRA EL, AL SALIR DE CASA

lona, 27. (Efe). — El comunicaciones del rto navarro de Noaín, Blanco Caraceda, ha a consecuencia de un cometido contra él uerta de su domicilio, venida de Bayona, de l navarra.

ntado, según han ma- a Efe vecinos de la e perpetrado poco an- s ocho de la mañana la víctima salía de su uada en el núm. 36 ada avenida en el ba- plonés de San Juan.

ismas fuentes han se- ue, antes del atentado, sido visto tres indivi- s, sentados en el bor- una zapatería, colin- n el número 36, por- a bolsa, y otro, en un uado en la acera, fren- rtal.

ecinos no les dieron cia, por creer que se de trabajadores, pero spechar, tras el atentado, que pudieran ser los autores del mismo.

Según el relato de los vecinos, Jesús Blanco, salía de casa acompañado de otra empleada del aeropuerto, y cuando se dirigían al garaje, situado al lado de la vivienda, se le acercó un individuo, quien a bocajarro, le efectuó tres disparos.

Todavía con algunas fuerzas, Jesús Blanco se desplazó hasta el portal de la vivienda, donde cayó al suelo. Trasladado inmediatamente al Hospital de Navarra, ingresó cadáver, según han confirmado a Efe en este centro sanitario.

El jefe superior de Policía de Pamplona dijo a Efe que la víctima tiene tres disparos, al parecer en el pecho. Señaló que los autores del atentado huyeron en un Simca de color rojo, que ya ha sido recuperado por la Policía.

Jesús Blanco Caraceda tenía 58 años, estaba casado y tenía tres hijos, los dos mayores casados y la más joven, de 22 años, está soltera.

Vecinos de la víctima han señalado a Efe que desde hace varios días Jesús Blanco se encontraba solo en Pamplona, puesto que la familia se había marchado de vacaciones.

ROBARON UN VEHICULO Y METIERON AL DUEÑO EN EL MALETERO

Pamplona, 27. (Efe). — Antes de cometer el atentado contra Jesús Blanco en Pamplona, cuatro individuos robaron un Simca a punta de pistola y metieron al propietario del vehículo en el maletero.

Con ese coche, matrícula NA-0524-F, se dieron a la fuga los autores del atentado contra el jefe de, comunicaciones del aeropuerto de Noaín.

Fuentes del Gobierno Civil de Navarra dijeron a Efe que el turismo fue recuperado, tras el atentado, en el barrio pamplonés de La Milagrosa, y que el propietario del vehículo seguía en ese momento dentro del maletero, por lo que se tiene la convicción de que estaba en el maletero mientras se perpetró el atentado.

rrionuevo presidió la entrega de pachos a los nuevos guardias civiles

l acto asistió, "con mucho gusto" l parlamentario Pablo Castellano

, 26. (Efe). — El mi- Interior, José Barrio- el presidente de la de Justicia e Interior reso, Pablo Castellano, on el acto de entrega chos del Colegio de Jóvenes "Duque de " en Valdemoro.

Barrionuevo dirigió bras después de la en- nombramientos, en dijo que "es propósito rno moralizar la vida española, y para ello rendido que la Guar- es uno de los me- trumentos para ello, demuestran sus accio- con el mismo cuerpo".

bierno quiere que se las reglas básicas de a Civil, elaboradas por de Ahumada, y que gadas están en el ormas que en su tiem- tuyeron un principio ación moderno y efi- José Barrionuevo.

tro del Interior defi- Guardia Civil como po de estructura mili- ado por profesionales que están al servicio del pueblo".

También tuvo un recuerdo "para todos los guardias civiles que han pagado con su vida la defensa de la Constitución y la libertad de todos los españoles". Tras dar los gritos de viva España, el Rey, la Constitución y la Guardia Civil, el ministro se despidió con "paz, salud y bienestar para todos".

Los actos de jura de bandera y entrega de despachos de la 65 promoción del Colegio de Guardias Jóvenes "Duque de Ahumada", han estado también presididos por el director general de la Guardia Civil, teniente general José Aramburu Topete.

Entre las autoridades civiles presentes se encontraba el director de la Seguridad del Estado, Rafael Vera, y el parlamentario socialista Pablo Castellano, quien manifestó a Efe que se encontraba allí "con mucho gusto, como representante del Parlamento".

Después de la misa de campaña, los 311 alumnos que integran la promoción juraron bandera y escucharon la última lección del curso a cargo del coronel director Lafuente Cánovas, que fue condecorado por el ministro del Interior con la Cruz al Mérito Militar con distintivo blanco.

José Barrionuevo, Pablo Castellano y el teniente general Aramburu Topete, depositaron una corona de laurel ante el monumento a los caídos que fue llevada hasta allí por una huérfana, y por un guardia joven, también huérfano.

Tras los cantos de los himnos del guardia joven y de la Guardia Civil se cerró el acto con un desfile de las fuerzas presentes.

¿ENTERRADA VIVA?

VOCES DE ULTRATUMBA EN EL CEMENTERIO DE JATIVA

Valencia, 26 (Efe). — Una mujer, presumiblemente enterrada viva, lanzaba voves en petición de auxilio en el Cementerio de Játtiva, según una información que hoy recoge el periódico «Levante».

El fenómeno fue denunciado en el Cuartel de la Policía Nacional de esta localidad por una mujer y su hija que acudieron al Campo Santo el día de San Juan a llevar flores a la tumba de un familiar desaparecido.

Inmediatamente una dotación policial dio una batida por el cementerio sin encontrar nada anormal pese a que golpearon en todos y cada uno de los nichos del pabellón de donde podían proceder los gritos de ultratumba.

Al parecer en 1958, al abrir una tumba en este mismo cementerio se comprobó que el esqueleto estaba retorcido y crispado, con las manos incrustadas en la cara, encontrándose en el ataúd arañazos.

Este extraño suceso ha causado una gran impresión en toda la comarca y son diversos los medios informativos que se han interesado por el caso.

Outils WOLF
JARDINEAR DISFRUTANDO
o lo que Vd. necesita
RA CUIDAR SU JARDIN

ejo amistoso de un experto:
ALMACENES
PINACHO
urgos, 11 - Tel. 74 26 69 - PALENCIA
CONSEJERO DISTRIBUIDOR Outils WOLF
tamos, sin ningún compromiso

NUEVOS OPEL'83

Senator
— 3.0 E Inyección.
— 180 CV DIN.
— 210 Km./hora.
— Aire Acondicionado.
— Radio Cassette.
PRECIO TOTAL EN CARRETERA, 3.360.000

Monza
— 3.0 E Inyección.
— 180 CV DIN.
— 215 Km./hora.
— Aire Acondicionado.
— Radio Cassette.
PRECIO TOTAL EN CARRETERA, 3.450.000

Rekord
— 2.0 S-100 CV.
— 2.0 E Inyección.110 CV.
— 2.3 Diesel 65 CV.
— 5 velocidades.
— Radio Cassette.
PRECIO TOTAL EN CARRETERA, DESDE 1.715.000

Manta
— 2.0 E Inyección.
— 110 CV DIN.
— 192 Km./hora.
— Radio Cassette.
— 5 velocidades.
PRECIO TOTAL EN CARRETERA, 1.700.000

Ascona
— 1.6 S-90 CV.
— 1.6 Diesel 54 CV.
— 1.8 E Inyección.115 CV.
— 5 velocidades.
— 4 ó 5 puertas.
— Radio Cassette.
PRECIO TOTAL EN CARRETERA, DESDE 1.465.000

Kadett
— 1.3 S-75 CV.
— 1.6 S-90 CV.
— 1.6 Diesel 54 CV.
— 4 ó 5 velocidades.
PRECIO TOTAL EN CARRETERA, DESDE 1.242.000

Corsa
— 1.0 45 CV.
— 1.2 54 CV.
— Carrocería en dos o tres volúmenes.
PRECIO TOTAL EN CARRETERA, DESDE 617.600

REVISIONES Y CAMBIO DE ACEITE CADA 15.000 Km
OPEL GM
Disponibles en sistema Leasing
Financiación hasta 36 meses
VEALOS EN:
Angel Fuentes Guerra, S. A.
Avda. Casado Alisal, 13 - Teléfono 740211

M.C.D.2022

Tres presos se fugaron de la Cárcel Modelo de Barcelona

SE IMPIDIO LA HUIDA DE OTROS CINCO; RESULTANDO HERIDO MUY GRAVE UNO DE ELLOS

Barcelona, 26 (Efe). — Tres son los presos que consiguieron huir esta mañana de la Cárcel Modelo de Barcelona en un intento de fuga protagonizada por ocho reclusos, siendo detenidos el resto, entre los que se encuentra José Rodríguez Munuera que resultó herido por disparos de la Guardia Civil.

Según una nota hecha pública por el Gobierno Civil de Barcelona sobre las once de la mañana en grupo integrado por ocho internos, armados de una pistola de fogueo retocada para hacer fuego con balas del calibre 22 y armas blancas, en su mayoría de fabricación artesana, accedieron al locutorio de jueces, donde lograron reducir al funcionario de servicio.

Acto seguido serraron dos barrotes lo que les permitió abrirse paso a las dependencias de comunicaciones de familiares y abogados. Desde allí pasaron a las cancelas de salida del establecimiento donde, tras reducir a los funcionarios, saliendo al patio exterior, momento en que los propios funcionarios, que llevaban los presos como rehenes aprovecharon para dar la alarma.

Alertada la Guardia Civil, y merced a su intervención y a la de otros funcionarios, se logró abortar el intento de futento de fuga de cinco de los reclusos, si bien tres de ellos lograron culminar su propósito.

De los cinco internos reducidos, dos lo fueron en el exterior del establecimiento, se trata de José Vilarnau Rius, nacido en Barcelona, de 30 años de edad y José Ramirez Munuera, igualmente nacido en Barcelona y de 27 años y que resultó herido de bala al no obedecer la voz de alto de la Guardia Civil.

Los tres detenidos en el propio patio exterior son Andrés Acosta Cepeda, natural de Madrid, de 39 años; Luis Mandome Bernarte, de Cordovilla (Badajoz), de 24 años y Francisco González Guerrero, de El Arrabal (Sevilla), (de 25 años.

Los fugados son Jesús Franco Jiménez, de 31 años, nacido en Valle de la Serena (Badajoz), Segundo Corsino Allvo, de Santo Domingo (República Dominicana), de 26 años y Juan Antonio Muñoz Heredia, natural de Jergal (Almería) de 28 años.

Por lo que se refiere al recluso que resultó herido el parte médico facilitado por el Hospital Clínico señala que su estado es muy grave tras haber sido intervenido de dos heridas de bala.

EL HERIDO EN FUGA DE LA CARCEL MODELO CONTINUA MUY GRAVE

Barcelona, 27 (Efe). — José Ramirez Munuesa, el preso que resultó herido ayer en el transcurso de la fuga de la Cárcel Modelo de Barcelona, continúa en estado muy grave, han informado a Efe fuentes del Hospital Clínico.

Han señalado las citadas fuentes que el preso herido sigue en el «box» de anestesia de urgencias tras la operación a la que fue sometido ayer. El pronóstico es reservado y se espera que esta misma mañana sea ingresado en la UVI.

SE MANTIENE LA HUELGA PARA HOY EN INSTITUCIONES PENITENCIARIAS

Madrid, 27 (Efe). — La Convergencia Sindical de Instituciones Penitenciarias (CSIP), sindicato mayoritario de los funcionarios de prisiones, mantiene la convocatoria de huelga indefinida a partir de hoy, lunes 27.

Según ha confirmado a Efe un portavoz de este sindicato, la huelga consistirá en la realización por parte de todos los funcionarios de prisiones de sus tareas habituales tal como obliga la publicación del Real Decreto de Servicios Mínimos.

Por otra parte, ante las manifestaciones de diversos colectivos implicados en el mundo penitenciario (Dirección General de Instituciones Penitenciarias, Coordinadora de Presos de Carabanchel, y otros grupos sindicales) la CSIP puntualiza que está por el cumplimiento de la Ley Orgánica General Penitenciaria y la legislación vigente.

También informa que es partidaria de la profundización y real aplicación de la ley, y solicita seguridad para internos y funcionarios, readmisión de interinos cesados y retribuciones económicas dignas, no entrando en otra motivación del tipo que sea.

DIARIAMENTE

en «OPTICA RAMOS», UN OPTICO CONTACTOLOGO LE ATENDERA SUS CONSULTAS SOBRE LENTES DE CONTACTO

ORACION AL ESPIRITU SANTO

Espíritu Santo. Tú que me aclaras todo, que iluminas todos los caminos para que yo alcance mi ideal. Tú, que me das el don divino de perdonar y olvidar el mal que me hacen y que en todos los instantes de mi vida estás conmigo, yo quiero, en este corto diálogo, agradecerte por todo y confirmar una vez más que nunca más quiero separarme de Ti por mayor que sea la ilusión material.

Deseo estar contigo y todos mis seres queridos en la gracia perpetua. Gracias por tu misericordia para conmigo y los mios.

(La persona deberá rezar esta oración tres días seguidos sin decir el pedido: dentro de tres días será alcanzada la gracia por más difícil que sea). (Publicar en cuanto se reciba la gracia).

Agradece la gracia alcanzada

G. G.

DEPRECIACION DE LA PESET

Un 4'3 por ciento en un mes frente al dólar

Madrid, 26. (Efe). — La peseta se ha depreciado, en menos de un mes, en un 4,3 por 100 respecto al dólar.

El pasado 20 de mayo, el dólar se cotizaba a 138,2 pesetas y, el 15 de junio, alcanzó la cota de 144,24.

La divisa española permaneció prácticamente estable, respecto de las principales monedas extranjeras, excepto en el caso de la libra esterlina, frente a la que se depreció cerca del cinco por ciento en un solo mes.

Fuentes bancarias señalaron a Efe que para que se re[illegible]rc la competitividad ex[illegible] debe reducirse el difera[illegible] inflacionario frente a [illegible] países o, en otro caso, aj[illegible] a la baja en el tipo de ca[illegible] nominal.

En cuanto a la inflación [illegible]be destacarse que el valo[illegible] las disponibilidades líqu[illegible] se situaba en mayo en 1[illegible] billones de pesetas, que s[illegible]nen una tasa mensual a[illegible]lizada del 14,8 por cien[illegible] una cifra superior a la [illegible] correspondería al objetivo [illegible] 13 por ciento de crecim[illegible] anual.

PARO EN SAGUNTO

CARTA DE LOS TRABAJADORES DE ALT[illegible] HORNOS AL PRESIDENTE DEL GOBIER[illegible]

Tres mil saguntinos ante la Moncl[illegible]

Sagunto (Valencia), 27. (Efe). —Los establecimientos de Sagunto permanecen cerrados en solidaridad con los trabajadores de «Altos Hornos del Mediterráneo», que protagonizan una huelga general de 24 horas, para protestar por el pretendido cierre de la factoría siderúrgica.

Unos 3.000 saguntinos en unos 60 autocares se desplazaron a La Moncloa, donde el alcalde de Sagunto y otros cinco concejales serán recibidos por el presidente del Gobierno, Felipe González.

En las calles de Sagunto reina la tranquilidad, aunque en los escaparates de los comercios y en los balcones de las casas se exhiben carteles y pancartas en los que se lee: «No a la muerte de un pueblo».

CARTA DE TRABAJADORES DE «AHM» AL PRESIDENTE DEL GOBIERNO

Sagunto (Valencia), 27 (Efe). —Los trabajadores de «Altos Hornos del Mediterráneo» (AHM) han dirigido una [illegible] al presidente del Gobierno, [illegible]lipe González, pidiéndole [illegible] persuada a Carlos Sol[illegible] ministro de Industria y E[illegible]gía, para para que no sea [illegible] mantelada la factoría sid[illegible]gica saguntina.

La carta le ha sido entr[illegible]da al presidente del Gob[illegible] durante la entrevista qu[illegible] concedido este mediodía [illegible] palacio de La Moncloa [illegible]calde y varios concejale[illegible] Ayuntamiento de Sagunto.

El texto de la carta lle[illegible] firma y número del D.N.[illegible] los más de 3.000 sagun[illegible] que han viajado esta ma[illegible]da a Madrid para concent[illegible] ante la sede de la presid[illegible] del Gobierno.

En la carta se afirma q[illegible] Gobierno español está d[illegible] muestras de debilidad po[illegible] ceder a las presiones de la [illegible]munidad Económica Eur[illegible] y Francia e Italia de [illegible] particular, está ejerci[illegible] para evitar competencia a[illegible] mercado siderúrgico.

La familia del joven

DAOIZ CANTERO REBOLLO

(Q. E. P. D.), recientemente fallecido, agradece por este medio, en la imposibilidad de hacerlo personalmente, las muestras de aprecio y condolencia recibidas de sus amistades con motivo de la triste desgracia que les aflige.

M.C.D.2022

Los Toros

La feria de Alicante terminó con un triunfo de José Antonio Campuzano

ronca en Algeciras a la presidencia por no conceder orejas

ULTIMA CORRIDA DE LA FERIA DE SAN JUAN EN ALICANTE

cante, 26 (Efe).—En la última corrida de la Fe- de San Juan, con la plaza se han lidiado toros de usio Fernández, desigua- de bravura, para Dámaso lez, José Mari Manza- y José Antonio Campu-

maso González muleteó primero con mucho tem- n series de derechazos en do, adornándose con pa- rodillas. Mató de 4 pin- s y estocada. Ovación y os.

cuarto toro cogió, al rillear, al peón Francis- embreilla, que fue cura- n la enfermería de un zo en el muslo izquierdo ronóstico reservado.

este toro Dámaso mule- aliente a base de dere- s. Fue cogido de forma sionante, aunque salió Mató de gran estocada. ión, oreja, petición de y vuelta al ruedo. Fue o en la enfermería de s varetazos.

Mari Manzanares fue nado en verónicas, en undo, con el que realizó faena de muleta muy to- con series de naturales s con el de pecho. Mató pinchazos y una estoca- vación y saludos.

el quinto, manso y hui- Manzanares muleteó por- o hasta conseguir pases entes con la derecha, matar de media estoca- Gran ovación.

Antonio Campuzano éxito en el tercero al to- por chicuelinas, en una de muleta porfiando a oro manso y sin fuerza, l que el torero consiguió entes muletazos Mató de estocada. Ovación, pe- de oreja y vuelta al

el que cerró plaza, Cam- o consiguió una magni- faena de muleta con pa- uy templados, en los que ó una serie de naturales redondo. Mató de media da. Ovación, oreja y al ruedo.

FERIA DE ALGECIRAS: BRONCA A LA PRESIDENCIA POR LA AUSTERIDAD EN CONCEDER OREJAS

eciras (Cádiz), 26 (efe). ta y última de Feria. 6 de Sayalero y Bandrés presentados, con abun- pitones, que dieron Lleno completo.

ás Campuzano recibió mero de la tarde con 5 icas. Faena templada udados por alto y 2 se- de naturales. Estocada ión de oreja, ovación y al ruedo).

puzano es cogido apa- mente pero sin conse- as al instrumentar un do quite por chicuelinas ndo de su lote, al que una faena artística con con ambas manos. Es- (petición de oreja, n y saludos desde el

Ojeda también veroni- su primero. Faena con oder, en la que sobre- n los derechazos en re- los circulares y las llas. Pinchazo y estoca- etición de oreja, ovación eltas al ruedo).

da faena de capa a su do, que derrota en la

Corridas de rejones en Zamora y Marbella

muleta. Faena en terreno difícil, con molinetes y ayudados por alto. Una casi entera (ovación y saludos desde el tercio).

Pedro Castillo recibe a su primero, a Portagayola, con una larga cambiada de rodillas y verónicas que son jaleadas. Ovacionado al clavar 3 pares de banderillas. Con la muleta, faena lucida marcando bien los tiempos. Manoletinas mirando al tendido. Pinchazo y estocada (petición de oreja, ovación y vuelta al ruedo).

En el que cerró plaza se lució Castillo con 2 largas cambiadas de rodillas y 5 lances con los pies juntos. Tiene que saludar tras colocar 2 pares de poder a poder y 2 al quiebro. Inicia la faena de muleta al filo de las tablas con impresionantes pases de rodilla. Destacan 2 medias de naturales y giraldillas mirando al tendido. Estocada y descabello (una oreja, petición de otra y vuelta al ruedo. Sale de la plaza a hombros).

El público obsequia a la presidencia con una gran bronca por su austeridad en la concesión de orejas.

CORRIDA EN BARCELONA: NO HUBO OREJAS

Barcelona, 26 (Efe.—En la plaza monumental de Barcelona, con media entrada y toros de Joaquín Barral Rodríguez, se ha celebrado una corrida con la actuación de los diestros Julio Robles, Manolo Arruza y Curro Durán.

Julio Robles en su primero hizo una buena faena con la capa, alternando derechazos y naturales con la muleta. Mató de una estocada (vuelta al ruedo). En su segundo estuvo valiente, efectuando una faena de aliño con la muleta y terminando con 2 pinchazos, media estocada y descabello (silencio).

Manolo Arruza no destacó con la capa, pero sí en las banderillas colocando 3 buenos pares. Con la muleta realizó una variada faena, finalizando con una estocada hasta la bola (vuelta al ruedo). En el quinto estuvo bien con la capa, colocando 2 pares de banderillas puesto que antes del tercero el toro se rompió el pitón derecho contra un burladero. Arruza terminó con una estocada entera y 2 descabellos (silencio).

Curro Durán en el tercero abrevió con la muleta, por cuanto le molestaba el viento, y mató de una estocada (aplausos). En el último de la tarde realizó una faena con la mano derecha y mató de una estocada casi entera (aplausos).

CORRIDA DE REJONEO EN MARBELLA

Marbella (Málaga), 26 (Efe). —Corrida de rejoneadores en la plaza "Nueva Andalucía". Un tercio de entrada. Toros de la viuda de Flores Tassara, que cumplieron.

Angel Peralta colocó 3 rejones de castigo, 3 farpas, un par a 2 manos, 3 rosas y un rejón de muerte (una oreja y vuelta al ruedo).

Rafael Peralta clavó 3 rejones de castigo, 4 farpas, un par a 2 manos, una banderilla corta y una rosa. Un rejón de muerte (una oreja y vuelta al ruedo).

Antonio Ignacio Vargas colocó 3 rejones de castigo, una farpa, un par a 2 manos, 2 de las cortas y 2 rejones de muerte (una oreja y vuelta al ruedo).

Luc Jalabert clavó 3 rejones de castigo, 4 farpas, 2 banderillas cortas y un rejón de muerte (vuelta al ruedo).

Por colleras, los Hermanos Peralta colocaron tres rejones de castigo, 4 farpas, 2 pares a dos manos, 4 rosas y 4 rejones de muerte (vuelta al ruedo).

Vargas y Jalabert clavaron 4 rejones de castigo, 5 farpas, un par a 2 manos, 3 de las cortas y 4 rejones de muerte (vuelta al ruedo).

CORRIDA DE REJONES EN ZAMORA

Zamora, 26 (Efe.—Primera corrida de Feria. Media entrada. Toros de Molero Hermanos, bien presentados y que dieron buen juego.

Alvaro Domecq, vuelta y oreja.

Manuel Vidrié, oreja y ovación.

Joao Moura, vuelta y oreja.

EL SABADO EN MADRID

Los toros deslucieron el nano a mano de los hermanos CAMPUZANO

Madrid, 25 (Efe).—Festejo organizado en la plaza de las Ventas con motivo de la onomástica de S. M. el Rey. Tarde espléndida, aceptable entrada.

Han salido por los chiqueros 9 toros, lidiándose únicamente 2 de la divisa titular de Luis Albarrán, ya que por su falta de fuerzas fueron devueltos a los corrales los restantes. En su lugar, se han lidiado 2 de Justo Nieto (en el reconocimiento uno de ellos sustituyó a otro de la divisa titular, rechazado por los veterinarios), uno de Francisco Campos Peña y otro de Lauro Fernández de Castro.

José Antonio Campuzano, se lució en el capote en los lances iniciales a su primer enemigo. Llevó a cabo una faena a este toro en la que destacaron las 2 primeras series por el lado derecho. Se adornó con 2 molinetes y remató su labor de 2 pinchazos y una estocada casi entera (ovación).

En sus otros 2 toros no logró lucirse con el capote por la falta de clase de éstos. A los que remató de una stocada (silencio).

El quinto llegó a la muleta sin dar facilidades. El mayor de los Campuzanos trasteó valiente sobre ambas manos con voluntad. Con la espada necesitó de 2 pinchazos, media estocada y un descabello para finiquitar a su oponente (silencio).

Tomás Campuzano, únicamente se lució con el capote en los lances de recibo al sexto de la tarde y en un quite que realizó a este toro con el capote a la espalda. El resto de sus intervenciones con el percal no pasaron de voluntariosas. Con su primer enemigo sonó un aviso, pese a lo cual el diestro fue ovacionado.

Al cuarto de la tarde se limitó a igualarlo ante la descomunal bronca del público que insistentemente solicitó la retirada del toro a los corrales por su visible cojera, a lo que el presidente no accedió. El diestro acabó el trasteo de una estocada, silenciando el público su labor.

En el sexto escuchó las mayores ovaciones de la tarde, por la labor llevada a cabo con la muleta. El toro llegó manejable al último tercio, y Tomás se lució en varias series por el lado derecho, así como en 2 con la mano zurda. Entró a matar muy decidido, acabando de pinchazo y estocada. El público le obligó a dar la vuelta al ruedo.

PLAZA DE TOROS DE BURGOS

Empresa: Martínez Flamarique, S. A.

CUATRO GRANDES CORRIDAS DE TOROS,

con motivo de las ferias y fiestas de San Pedro y San Pablo de 1983

MIERCOLES, 29 DE JUNIO: 6 toros de PALHA, de Portugal. ESPADAS:

FRANCISCO RUIZ MIGUEL
EMILIO MUÑOZ
JUAN A. RUIZ «ESPARTACO»

JUEVES, 30 DE JUNIO: 6 toros de D. SANTIAGO MARTIN, de Salamanca. ESPADAS:

ANGEL TERUEL
PACO OJEDA
JOSE CUBERO «YIYO»

VIERNES, 1 DE JULIO: 6 toros de D. JOAQUIN BUENDIA, de Sevilla. ESPADAS:

Antonio Chenel «ANTOÑETE»
JULIO ROBLES
TOMAS CAMPUZANO

SABADO, 2 DE JULIO: 6 toros de D. FERMIN BOHORQUEZ, de Jerez de la Frontera. ESPADAS:

Francisco Rivera «PAQUIRRI»
LUIS FRANCISCO ESPLA
VICENTE RUIZ «EL SORO»

Los mejores banderilleros del momento

Las corridas darán comienzo a las seis y media de la tarde
TAQUILLAS: Bajos Antiguo Salón de Recreo y taquillas Plaza de Toros

GRUPO DE CAZADORES ALAVESES se interesa por

UN COTO

en zona de Burgos o Palencia
Llamar Tfno. 945/257442

M.C.D.2022

PROXIMOS CARTELES

Se van perfilando las ferias

TOREROS CONTRATADOS PARA LA FERIA DE JULIO EN SANTANDER

Madrid, 25. (Efe). — Los diestros Paco Ojeda, «Yiyo», «Niño de la Capea», José Antonio Campuzano, «El Soro», Luis Francisco Esplá, «Espartaco» Julio Robles, Roberto Domínguez y el mejicano Manolo Arruza, son los diestros que actuarán en la próxima feria de julio de Santander.

Esta feria constará de cuatro corridas que se celebrarán los días 23, 24, 25 y 26 del próximo mes de julio. En cuanto a divisas son firmes las de Sepúlveda y Marqués de Albayda.

Todos los diestros actuarán una única tarde, a excepción de Tomás Campuzano, que como triunfador de la pasada feria hará el paseillo dos tardes.

ESPLA, PAQUIRRI Y EL SORO ESTARAN EN LA FERIA DE VITORIA

Vitoria, (Efe). — Luis Francisco Esplá acompañará a Paquirri y a El Soro en la última corrida de toros de la feria de Vitoria, del 5 al 8 de agosto.

El cartel de la feria de Vitoria, que celebra las fiestas de la Virgen Blanca, ha sufrido una modificación al ser incluido Luis Francisco Esplá, triunfador en la feria de San Isidro.

La feria taurina de la capital alavesa ha quedado cerrada, según los organizadores de la siguiente manera:

Día 5: Toros de Benítez Cubero para Emilio Muñoz, Espartaco y El Yiyo.

Día 6: Reses de Joaquín Buendía para Antoñete, Niño de la Capea y Paco Ojeda.

Día 7: Toros de Samuel Flores para Dámaso González, Julio Robles y José Antonio Campuzano.

Día 8: Toros de Ramón Sánchez para Paquirri, Luis Francisco Esplá y El Soro.

LA CUADRILLA DE ROBLES GANA TROFEO «CASA DE GUADALAJARA»

Guadalajara, (Efe). — La cuadrilla de Julio Robles ha ganado el trofeo del a «Casa de Guadalajara» en Madrid, por la lidia del sexto toro en la corrida celebrada el 26 de mayo, jueves, en la plaza de Las Ventas.

El trofeo, denominado Merero y creado para premiar la mejor labor de cuadrilla durante la feria de San Isidro, ha sido adjudicado por mayoría. La entrega se hará durante la feria del próximo año.

Balneario de CORCONTE
• RIÑON
• REUMATISMO
• HIPERTENSION

Km. 60 Carretera Santander - Burgos

HOTEL-RESTAURANTE
TEMPORADA
1 julio — 30 septiembre
Clima y situación ideales, a orillas del embalse del Ebro
Información y reservas:
Paseo de Pereda, 36
SANTANDER
Tlfos. (942) 229955 - (947) 153081

NOVILLADAS

Demasiados "silencios" en Las Ventas

Escándalo en Parla, donde cuatro espontáneos reventaron el festejo

Madrid, 26 (Efe).—Buena entrada. Novillos de Ignacio Pérez Tabernero, de los que únicamente se lidiaron los 2 primeros, pues 2 fueron desechados en el reconocimiento y otros 2 devueltos a los corrales por su evidente cojera.

En su lugar se lidiaron 2 de Marín Marcos, en tercero y cuarto lugares, y 2 de Martínez Elizondo, en quinto y sexto puestos bravos pero sin fuerzas los de Pérez Tabernero, y sin problemas los restantes.

Fernando Galindo, de verde y oro, tuvo una actuación gris en sus 2 novillos. Ni con el capote ni con la muleta logró lucimiento. En su primero realizó una labor de pases aislados, no consiguiendo continuidad en los muletazos, a pesar de que algunos resultaron con buen trazo. Escuchó un oviso después de 2 pinchazos y media estocada.

La faena a su segundo enemigo estuvo llena de dudas e indecisiones, no logrando acoplarse con el animal que, aunque llegó escaso de fuerzas al último tercio, tenía buen son en las embestidas. Faltó reposo y afán de triunfo a su quehacer, pinchazo y estocada. Silencio.

Jaime Malaver, de azul y oro, lanceó aseadamente a sus 2 enemigos. En su primero llevó a cabo un trasteo decidido y voluntarioso sobre ammos manos, aunque faltó la chispa necesaria para callar en los tendidos. No logró someter al animal, y los muletazos resultaron sin el remate debido. Tan sólo algunos ejecutados con la mano zurda tuvieron temple y remate. 2 pinchazos y estocada. Silencio.

El quinto llegó aplomado al último tercio, y Malaver no supo encontrar los terrenos ni las distancias adecuadas para sacar partido del novillo, que tenía una clara embestida. Labor anodina en la que tan sólo algún muletazo resultó largo y templado. Estocada Silencio.

Luis Miguel Campano, de grana y oro, consiguió hacerse aplaudir en los lances de recibo a sus 2 novillos. En su primero no pudo lucirse por la corta embestida del animal, que llegó sin recorrido a la muleta. Intentó torear sobre ambas manos, pero el animal se quedaba en el centro de las suertes. 2 pinchazos y estocada entera. Silencio.

En el que cerró plaza, Campano inició el trasteo muy decidido consiguiendo en la primera parte de la faena varias series sobre la mano derecha, que fueron jaleadas por el público. Intentó por el lado izquierdo y el toro no colaboró. Volvio sobre la mano diestra, sin conseguir lucimiento. Estocada y descabello. Sonó un aviso. Palmas.

NOVILLADA EN SEVILLA

Sevilla, 26 (Efe).—6 novillos de Francisco Rubio, bien presentados, con trapio, media entrada. El subalterno José González fue cogido en la lidia del primero de la tarde. Pronóstico leve.

Antonio Portillo, media estocada, otra hasta el puño y descabello al quinto intento (ovación). Estocada y descabello al cuarto intento. Un aviso (silencio).

Román Lucero, 2 pinchazos y media estocada (ovación y vuelta al ruedo). 2 pinchazos y estocada hasta la bola (silencio).

Juan Gómez, pinchazo y estocada (silencio). 2 pinchazos, estocada y 8 descabellos (silencio).

El parte médico indica que el subalterno José González sufre contusión en el muslo izquierdo, con rotura fibrar y erosión en bolsa testicular. Pronóstico leve.

ESCANDALO EN LA ULTIMA NOVILLADA DE LAS FIESTAS DE PARLA

Madrid, 26 (Efe).—Escándalo y bronca monumental en la última novillada de las Fiestas de Parla, donde 4 espontáneos reventaron el festejo y protagonizaron escenas de boxeo en el ruedo y callejón, antes de ser detenidos por la Policía.

Segunda y última de las Fiestas del Agua en la Municipal de Parla, organizada por la peña taurina local, "El Toro", con tres cuartos de entrada.

Ganado de Sagrario Aguirre. 2 becerros lidiados en primer y cuarto lugar para Pilar Elda, y Luisa Vila. En su primero se aplaude al becerro en el arrastre y ellas salen al tercio a recoger ovación y algunos pitos.

En el que cerró plaza mucha voluntad y arte, fracasó al matar y la presidencia, benevola, conceje una oreja.

En segundo lugar, José María Santos, de la peña "El Toro". Silencio. Resultó trompicado y pisoteado el banderillero, "El Pableño".

En el tercero se organizó el lío. Primero un espontáneo, luego 3. Monumental bronca a la Presidencia y al torero de plaza, boxeo en el ruedo, sigue en el callejón, hay gritos de "fuera, fuera", "que nos devuelvan el dinero", y "con nuestra pasta no come nadie".

En la enfermería de a plaza fueron asistidos "El Pableño" con contusión por pisotón del novillo en región intercostal, y un niño de 11 años que le cogió un dedo el portón de cuadrillas.

NOVILLADA CON PICADORES

Figueras (Gerona), 26 (Efe).—Novillos de Mercedes Pérez Tabernero Montalvo de Salamanca, flojos. Media entrada.

Vicente Yesteras, vuelta a su primero; y una oreja, en el segundo.

Antonio Giménez, vuelta a cada uno de sus enemigos.

El rejoneador Agustín Navarro en el único novillo que lidió, vuelta al ruedo.

FESTIVAL TAURINO EN CORTEGANA

Cortegana (Córdoba), 26 (Efe).—Festival taurino. 6 novillos de Manuel Gerardo, regular juego. Poco público.

Emilio Silvera, pincha, media estocada y descabello al segundo intento (ovación).

Manolo Salas, pincha, estocada y un descabello (ovación).

Juan Lora Sangrán, estocada (oreja).

Bartolomé Cepeda, estocada entera y descabello al tercer intento (ovación).

VIVIENDAS LLAVE EN MANO
Avda. de Asturias (Esquina Navas de Tolosa)
- Protección oficial
- Préstamo hipotecario 12 años
- Entrada a convenir
- Resto mensualidades

CENTRO COMERCIAL "SEMINARIO"
EN EL LUGAR MAS CENTRICO DE PALENCIA
APARTAMENTOS-LOCALES COMERCIALES
VIVIENDAS DE 1-2-3-4 DORMITORIOS
PRECIOS Y CONDICIONES EXCEPCIONALES

INFORMACION Y VENTA: CONSTRUCCIONES SALVADOR, S. A.
Balmes, 12 - Teléfonos 720286 - 720892 - PALENCIA

DISFRUTE PRECIO. La calidad es la mejor.
MUNDI COLOR IBERIA
GAT-8M

DESDE MADRID	DURACION	DESDE PTAS.
ATENAS	8 DIAS	48.600
AMSTERDAM	8 DIAS	26.000
LISBOA	8 DIAS	15.800
NUEVA YORK	9 DIAS	91.600
MEXICO	—	85.800

DESDE MADRID	DURACION	DESDE PTAS.
CANARIAS	8 DIAS	25.500
BALEARES	8 DIAS	19.000
COSTA DEL SOL	8 DIAS	17.300
LONDRES	8 DIAS	21.500
PARIS	8 DIAS	27.750

La mejor relación calidad-precio del mercado. Exclusivamente vuelos regulares de Iberia. Garantía total MUNDICOLOR en: Precio-Hoteles-Servicio
EL TOUR OPERADOR INTERNACIONAL N.º 1 DE ESPAÑA
LE ESTAN ESPERANDO EN SU AGENCIA DE VIAJES

M.C.D.2022

ITALIA: Turbada la paz de las jornadas electorales

"Brigadas Rojas" asesinaron al Procurador Jefe de Turín

Turín, 27. (Efe). — El procurador jefe de Turín, Bruno Caccia fue asesinado anoche en una calle de Turín.

El asesinato rompe la paz electoral que había presidido la primera jornada de los comicios generales italianos.

Bruno Caccia fue asesinado por dos individuos mientras paseaba con su perro, cerca de su residencia.

El magistrado, herido de varios disparos, murió mientras era trasladado al hospital.

Según la Policía, los asesinos huyeron en un automó-

ABIERTAS NUEVAMENTE LAS URNAS

Roma, 27. (Efe). — Los colegios electorales se han abierto en Italia a las siete de esta mañana (05,00 h. e.), y quedan cerrados definitivamente a las dos de la tarde hora local (14,00gmt).

En la ciudad de Turín las elecciones se realizan en un clima de tensión, tras el asesinato del procurador jefe de la ciudad, Bruno Caccia, asesinado a tiros en un atentado del grupo terrorista «Brigadas Rojas», ayer por la no-

Las primeras previsiones sobre la composición del nuevo parlamento se esperan para las tres y media de la tarde (15 gmt).

Al término de la primera jornada de votaciones del domingo, la participación electoral había descendido en un 3,2 por 100 respecto a las últimas elecciones del año 1979, pero esta mañana se está registrando una buena afluencia de urnas, según los primeros indicios.

ELECCIONES ITALIA: SEGUNDA JORNADA A LAS URNAS

Roma, 27. (Efe). — El asesinato del procurador jefe de Turín, Bruno Caccia, ha turbado la tranquilidad de las novenas elecciones generales italianas que concluirán hoy, a las 14,00 hora local, cuando cierren los colegios electorales abiertos desde el domingo.

La primera jornada de estas elecciones anticipadas concluyó con un suceso trágico: el asesinato del procurador jefe de Turín, perpetrado cuando regresaba a su casa después de dar un paseo con su perro.

Hoy se espera una masiva afluencia a las urnas para alcanzar los altos índices de participación normales en Italia.

A once de la noche de ayer habían acudido el 68,8 por 100, frente al 72 por 100 de 1979.

A primeras horas de la tarde se obtendrán las primeras aproximacioses que normalmente suelen coincidir casi con exactitud con los resultados finales.

ITALIA: BRIGADAS ROJAS REIVINDICAN ASESINATO PROCURADOR

Milán (Italia), 27. (Efe). — Las Brigadas Rojas han reivindicado el asesinato del procurador jefe de Turín, Bruno Caccia, realizado anoche en una calle de esta capital italiana.

La reivindicación fue realiza mediante una llamada efectuada a la centralita telefónica de la Radio Televisión Italiana (RAI), en Milán, por un hombre que dijo: «Somos las Brigadas Rojas. Hemos quitado de en medio a otro esbirro».

SANCHEZ BORNOZ EN LA UNIDAD DE VIGILANCIA INTENSIVA

Buenos Aires, 26. (Efe). — El escritor Claudio Sánchez Albornoz ha sido ingresado en la Unidad de Vigilancia Intensiva del Hospital Español de Buenos Aires.

El historiador fue ingresado el martes en el centro citado, aquejado de bronquitis con una persistente fiebre. Desde aquel momento, el veterano intelectual, que actualmente tiene 90 años de edad, comenzó recibiendo suero, antibióticos y vitaminas, pues no come.

La pasada noche al historiador se le desprendió el tubo por que recibía el suero y antibióticos y a consecuencia de ello aumentó de nuevo la fiebre, por lo que hoy fue trasladado al departamento de cuidados intensivos.

---

†

EL SEÑOR

DON QUINCIANO ESCUDERO LEON

Falleció en Calzada de los Molinos el día 25 de junio de 1983

A los 64 años de edad

Después de recibir los Santos Sacramentos y la Bendición Apostólica de S. S.

— D. E. P. —

Su esposa Elpidia Escudero Lomas; hijos Beatriz, Trinidad, Montserrat, Teresa y Victoriano (religioso Marista); hijos políticos José, Angel, Luis y Javier; nietos, hermanos, tíos, primos y demás familia,

Suplican una oración por el eterno descanso de su alma.

---

†

LA SEÑORA

Doña María de los Angeles Merino Gutiérrez

(Viuda de Huesca)

Falleció en Palencia el día 26 de junio de 1983

A los 86 años de edad

Habiendo recibido los Santos Sacramentos y la Bendición de Su Santidad

— D. E. P. —

Sus apenados hijos Ricardo, Joaquín, José-María y Angel-Luis Huesca Merino; hijas políticas María Visitación Boadilla Torés; María Jesús de Cea Ortega, Micaela García de la Pinta y María Isabel Masa Blanco; sobrina María Nieves Ibáñez Merino; nietos, sobrinos, primos y demás familia,

Al participar tan triste pérdida ruegan una oración por su alma.

Funeral: Tuvo lugar hoy lunes, a las cinco de la tarde y a continuación la conducción del cadáver al Cementerio de Nuestra Señora de los Angeles.

Misa de familia: Hoy lunes, a las ocho de la tarde.

Iglesia parroquial: San Miguel.

Casa mortuoria: Calle Miguel Primo de Rivera, núm. 3, tercero C.

La familia no recibe.

«Santa Lucía, S. A.». Cía. de Seguros.

Funeraria San Miguel. Calle Panaderas, 8. Tfno. 749797. Palencia.

---

†

PRIMER ANIVERSARIO DEL SEÑOR

DON ADOLFO PIERRAD MONEDERO

Que falleció en Marbella el día 28 de junio de 1982

— D. E. P. —

Su esposa Falita Alonso Atienza; hijos Adolfo, Paloma, Mercedes y Luisa; hijos políticos Marian Requejo, César Gómez, José María del Campo y Jesús Salvador; hermana María Luisa; nietos, primos, sobrinos y demás familia,

Al recordar tan triste fecha, ruegan una oración por su alma.

Las misas de aniversario que se celebren el día 28, a las 8 de la tarde en la iglesia parroquial de San Miguel, en la parroquia del Calvario, de Marbella, y a las 12 de la mañana en San Pedro, de Astudillo, serán aplicadas por su eterno descanso.

M.C.D.2022

Anuncios por palabras

Alquileres

SE ALQUILA piso en Lope de Vega, 20. Llamar Tfno. 743638

ALQUILO piso en Santander. Tfno. 942-230512.

ALQUILO piso amueblado temporada verano. Teléfono 722756.

ALQUILER apartamento en Villalobón, sin amueblar. Local en planta baja de 130 m2, y plazas de garaje en General Mola, 47. Tfno. 744043.

ALQUILO piso nuevo. Victorio Macho. 2. Tfno. 748498.

SE ALQUILA piso tercero en Calle Anastasia Santamaria, número 7. Tfno. 749773.

ALQUILO piso. Tfno. 746579.

ALQUILO piso o vendo, y solar. Tlfno. 73 01 85.

SE ALQUILA apartamento sin amueblar en General Franco 7 (frente a Banco España), de dos habitaciones, cocina-comedor y baño completo. Apto para vivienda, oficina o estudio. Información teléfono 727583.

SE ALQUILA piso amueblado. Tfno. 725571.

SE ALQUILA piso amueblado mes de julio. Tfno. 742673.

ALQUILO piso servicios centrales, garaje. Tlfnos. 742189-778683.

ALQUILO piso nuevo en Avenida de Asturias. Tfno. 745804.

SE ALQUILA piso amueblado. Tfno. 740536.

ALQUILO piso amueblado, servicentrales, cochera. Teléfono 725088.

Automóviles

PARTICULAR vende Seat 127. Palencia-B. 34.000 kilómetros. Tfno. 726469. A partir 8,30 tarde. Económico.

SANSE. Automóviles seminuevos. Antes de comprar, vender o cambiar su coche consúltenos. Ofrecemos gran calidad y muchas facilidades. María de Molina, 2. Tfno. 725541.

AUTOMOVILES Andérez. coches usados de todos los modelos, revisados y garantizados. Facilidades de pago. Quelpo de Llano, 2. Tfno. 741560.

VENDO 4-L seminuevo. Razón Tfno. 745784.

VENDO Seat 1.430. Teléfono 720399. Auto Nines.

SE VENDE camión Barreiros con tarjeta nacional. Razón Avenida Madrid, 9, portal 23, segundo C.

Compras

COMPRA - VENTA monedas, billetes. Toda época. Plaza Catedral, 14, entreplanta.

Enseñanzas

PROFESORA EGB da clases particulares. También se dan clases de taquigrafía. Teléfono 722418.

APRENDA MECANOGRAFIA en Academia de los Bueis. Informes 745160, tardes.

ACADEMIA CALLE MAYOR. Clases de verano EGB, BUP, COU, Formación Profesional, Idiomas.

ACADEMIA CALLE MAYOR. Magisterio, Primero Carrera. (Matemáticas, Física y Química).

ACADEMIA CALLE MAYOR. Ingenieros Técnicos Agrícolas. Matemáticas, Física y Química.

ACADEMIA CALLE MAYOR. Información Mayor, 33. Teléfono 747466.

CLASES particulares. Recuperación Matemáticas, Física, Química, BUP. Tfno. 725230.

CENTRO DE ESTUDIOS. Recuperación de asignaturas pendientes. BUP, COU, EGB, FP y GE. Calle Mayor, número 114, segundo. Tfno. 741279.

CENTRO DE ESTUDIOS. Estudios Universitarios; Económicas y Empresariales, Magisterio, Ingenieros Técnicos Agrícolas. Calle Mayor, número 114, segundo. Tfno. 741279.

CENTRO DE ESTUDIOS. Mecanografía audiovisual. Laboratorio de Idiomas: Francés e Inglés, con cabinas. Mayor, núm. 114, segundo. Teléfono 741279.

Fincas

COMPRARIA parcela sobre 3.000 m2, próxima capital, preferentemente con pequeña edificación. Tfno. 746320.

VENDEMOS finca de recreo. Razón Manflorido 10 (pollería). Horas comercio.

POR TRASLADO vendo piso, amplio, nuevo, con facilidades. Tfno. 746464.

BECERRO DE BENGOA

. . . . . .

PISOS CATEGORIA

A ESTRENAR

Precio de costo

725050

VENDO casa 190 m2. Venta de Baños. Calle Juana Arco, 11. Tfno. 770719 ó (983) 335719.

¡COMENZARON LAS OBRAS!

EDIFICIO VACCEOS
Polígono Residencial
«ERAS DEL BOSQUE»

—o—

Entrada: 200.000 ptas.

Mensualidades: 25.000 ptas.
Infórmese:

HISPALAR
General Franco, 9 (Frente Banco España)

Exp. MOPU: 34-1-0037/82
C. y C. núm. 826.203

VENDO finca 1.000 m2 con vivienda, luz, agua, y teléfono, tipo chalet, árboles frutales variados; todo cercado; entradas puertas de hierro y jardín. Camino «Los Hoyos», frente Campsa. Palencia. Teléfono 747579.

TRES AGUAS. Nueva Urbanización en Husillos (Palencia) calificada como Suelo Urbano, sin problemas para construir legalmente. Parcelas desde 1.760 m2; con acometida eléctrica, colector central, amplios viales y agua ilimitada de río, acequia, pozo y tres manantiales. Parada autobús diario con Palencia. A 10 kilómetros de Palencia por la carretera de Carrión, desviándose desde la subestación Iberduero. Informes chalet «La Regalada».

SE VENDE piso. Tfno. 749471.

SE CAMBIAN pisos o locales en Palencia por casas viejas, solares o fincas. Tfno. 744414.

VENDO bonito ático-apartamento, centriquísimo, servicios centrales. Económico. Teléfono 720747, Palencia; 250271 Valladolid.

VENDO local comercial 340 metros cuadrados. 20.000 pesetas metro. Tfno. 722756.

SE VENDE piso en Villamuriel, 200.000 entrada, 18.000 al mes. Tfno. 725614.

COMPRO local 30-40 m2 zona muy céntrica. Ofertas a Publialmer Publicidad. Calle Javier Sanz, 7. Almería.

OPORTUNIDAD vendo piso lujo 114 metros útiles. Teniente Velasco, Junto Salón. Contado. Tfno. 727676.

FINCAS MARCOS. Manuel Rivera, 1. Teléfono 720760. Fincas de recreo en la Carretera de Carrión, kilómetro 6. Tres mil metros a 400 pesetas el metro. Fincas de recreo en la Carretera de Carrión, kilómetro 8. 2.500 metros, a 325 pesetas el metro. Fincas de regadío en Grijota, 14,53 hectáreas, 8,89 hectáreas, 5,39 hectáreas, 3,50 hectáreas. Finca de regadío en la Carretera de Valladolid, 15.778 metros cuadrados, situada limitando a Chocolates La Trapa.

VENDO local con 75 m2, mostrador y báscula. Calle Las Cantigas, núm. 7, de 5 a 8 tarde.

VENDO piso en Cooperativa San Telmo, segunda fase; nuevo a estrenar, precio coste, facilidades. Tfno. 983-206076. Para ver en misma Cooperativa tardes, séptimo A.

SE VENDE finca 14 hectáreas regadío, casa y frutales, en Astudillo. Informes: Vicente Toledano. Valbuenilla.

Ganados y aves

VENDO cerdos. Carretera Santander, km. 13.

SE VENDEN 150 ovejas churras. (94) 4311010.

SE VENDEN 200 ovejas en Cevico de la Torre. Tfno. 783181.

VENDO 40 ovejas emparejadas con lechazos de salida. Jesús Infante. Paredes de Nava.

SE VENDEN chivas dando leche o se cambian por ovejas de carne. Tfno. 744899.

VENDO 100 corderas vida, cinco sementales churros, a escoger. Pedro. San Martín del Valle.

VENDO vaca abocada tercer parto. Antonio del Campo. Osorno.

VENDO dos vacas, una abocada parir tercer parto. Valdespina. Francisco Miguel.

Hospedajes

ALQUILO camas. Gil de Siloé, 3, tercero B. Tfno. 726675.

ADMITO huéspedes pensión completa o sólo dormir. Avenida Victorio Macho, 4, segundo B.

PENSION completa, económico, habitaciones individuales. Tfno. 722756.

CASA particular admito chico. Tfno. 745165.

ESTUDIANTES comparten piso, chicas. Servicios centrales. Tfno. 722901.

SE ALQUILAN habitaciones, compartir piso. Tfno. 810073.

Maquinaria y Reparaciones

REMOLQUES basculantes, autocargadores de pacas Arcusin, cargadores de cadena, segadoras de discos, etc. Agrícola Castellana. San Antonio, 6.

HILO de empacar. C. A. URBON. Avda. M. Rivera, 2. Teléfono 725334.

BARRAS guadañadoras Trepat, segadoras de discos y rastrillos hileradores VICON. Central Agrícola URBON. Avenida M. Rivera, 2. Tfno. 725334.

REMOLQUES basculantes Hidráulicos. C. A. URBON. Avenida M. Rivera, 2. Teléfono 725334.

POR DEJARLO vendo cosechadora I. A. S. A. y Barreiros 545, con pala. Tfno. 842053. Fuentes de Nava.

POR CESE de explotación se vende cosechadora Clayson de 3,60 de corte, tres campañas; dos tractores, remolques y maquinaria menor. En Riveros. Mariano Caminero Velasco.

Traspasos

SE TRASPASA bar bien situado, económico. Tfno. 721132.

URGE TRASPASAR bar freiduría, con terraza, junto a colegio de 800 alumnos, pleno rendimiento. 743495.

POR TRASLADO de ciudad traspaso boutique céntrica, clientela juvenil. Cartera proveedores exclusivos. Teléfono 729691.

HISPALAR. General Franco, 7. Traspasa negocio céntrico en marcha, con existencias. Pesetas 2.600.000.

SE TRASPASA o se vende autoservicio carnicería o local comercial y parcela para edificar. Tfno. 748824.

Transportes

SE HACEN PORTES furgoneta Sava J-4. Tfno. 730538.

Trabajo

SE NECESITA chica de 9,30 a 6. Tfno. 723460. Llamar de dos a cuatro.

SE OFRECE conductor joven con primera especial. Teléfono 740023. Palencia.

SE NECESITA chica fija. Teléfono 726031.

CHICA fija necesito, sepa cocina, sueldo espléndido. Avenida Manuel Rivera, 11, tercero C.

SE OFRECE señora cuidar matrimonio o señora sola. Teléfono 771806.

SE NECESITA vendedor para maquinaria agrícola, absoluta reserva colocados. Teléfono 741747. Oferta 9.671. Número anuncio 2.308.

DESPERTADORES EUROPA. Precisa representante introducido, a comisión, para esa zona. Tfno. 2735008.

Cooperativa Agrícola Nuestra Señora La Antigua de Fuentes de Valdepero, necesita **TRACTORISTA y MAQUINISTA** cosechadora. Tratar en Cooperativa de 6 a 8 tarde. Oferta 9.987.

SE NECESITA chica para niños. Tfno. 724182.

ESTUDIANTES cuidamos niños. Llamar sólo 5-7. 721396. Económico.

SE OFRECE asistenta mañanas. Reyes Católicos, 23, primero H derecha.

SE NECESITA chica para Alicante, con informes. Teléfono 742510.

NECESITO chica. Calle Romanceros, núm. 3, tercero izquierda. Infórmese de 4 a 6.

VENDEDOR

Se exige:

:-: **Experiencia en ventas**

:-: **Buenos informes.**

Ofertas por escrito al Apartado 55.

Reserva para colocados.

Num. de oferta 9.909.
Núm. de anuncio 2.311.

Pérdidas

PERDIDA perra Setter, gris muy gorda, el día 21. Se gratificará. Tfno. 740476.

Préstamos

CREDITO, uno, dos, tres años, quince por ciento anual. Rápida tramitación. Calle Madrid, 21, primero izda. Burgos. Tfno. 947-230654.

Varios

VENDO una novilla pintada cada a parir, tres próximas a parir, maquina trilla 80. Grupo Sindical Villota. Duque.

SE VENDE alfalfa y esparceta empacada, buen precio. Finca San Cebrián de Buena Madre. Tfno. 810288.

MAS ANUNCIOS EN PAGINA 15

M.C.D.2022

PASILLOS DE TELEVISION

MAYTE BLASCO: Una actriz pluriempleada

POR LAS MAÑANAS TELEVISION Y POR LAS TARDES TEATRO

cía mucho tiempo que no mos a Mayte Blasco por visión, y eso que ella pre- mente saltó a la populari- gracias a éste medio.

Sí, lo primero que yo hi- en mi carrera de actriz, debut, fue en televisión. Y a estoy contenta después tos años, de volver a tra- r en Prado del Rey».

obra que actualmente in- reta se llama «El reinado s lobos», original de Ger- Ubillos, un autor novel, pero muy atractivo para Mayte.

—«Creo que siempre hay que ayudar a la gente que empieza, y a mí personalmente me gusta contribuir con autores de ahora y noveles».

POR LAS MAÑANAS TELEVISION Y POR LAS TARDES TEATRO

—¿Cómo es el personaje que interpretas en televisión?

—Es up nersonaje trasnochado si se tiene en cuenta que ahora la gente es muy liberal, muy moderna. Encarno a una mujer madura y a la antigua que vive constantemente del recuerdo entregada al recuerdo de su padre.

—¿Tiene algún punto en común éste personaje contigo?

—No, porque yo soy una persona casera pero bastante normal y además a mí me gusta vivir el presente. Soy una mujer de hoy.

Pero Mayte Blasco, no para un momento, «llevo varios días durmiendo cinco horas», y es lógico ya que además de grabar «El reinado de los lobos» en televisión también por las tardes actúa en el teatro, representando la obra «Aquí no paga nadie», de Dario Fo.

—«La verdad es que no tengo casi descanso, pero no me quejo, porque lo importante es que haya trabajo».

«ME GUSTA HACER REIR A LA GENTE»

Es ya habitual, siempre que comentamos la situación del teatro en televisión, que los actores opinen sobre la mala gestión en este sentido de los responsables del medio.

—«Creo que es un error que no se hagan tantos dramáticos en televisión como antes. Yo pienso que debe ser culpa de la multinacional americana, porque si no no lo encuentro lógica».

MAYTE BLASCO

Le reclaman para grabar, y tras finalizar una escena muy dramática, continuamos nuestro diálogo.

—¿Qué prefieres el drama o la comedia?

—Me quedo con el teatro de humor, porque me gusta hacer reir a la gente, una experiencia muy gratificante.

Carmina JARO
(Europa Press)

SOLUCIONES A LOS PASATIEMPOS DEL DIA ANTERIOR

AL CRUCIGRAMA

ORIZONTALES: 1: Usa- Er. 2: No. Atala. 3: Ze- 4: Parásito. 5: odl. Les. Sed. Aso. 7: Apenados. Labor. 9: Amase. Ol. 10: Alisa.

ERTICALES: 1: Un. Po- es. 2: sozadeP. Mi. 3: bla. 4: Sada. Nasa. 5: s. Abel. 6: Asilado. 7: Tesoros. 8: Raposos. La.

AL CRUCIGRAMA GRAFICO

ORIZONTALES: 1: ME- TI. 2: Caladeros. 3: s. Metal. 4: Errata. os. 5: orraC. Unir. 6: era. Adalid. 7: Alá. Ara. Mu. Ecos. Cana. Al. 9: Emotivo. Enemigo. 10: Rinitis. .saniloC. 11: Inameno. ametanA. 12: Ca. enoP. Ruso. eD. 13: Ada. Oro. 14: Abusar. Salida. 15: Asan. Apura. 16: Ocupas. Cábria. 17: odalA. Obras. 18: aterediaC. 19: otanoaN.

VERTICALES: 1: América. 2: Iluminada. 3: omA. onA. Aba. 4: erP. etimE. Uso. 5: ¡Arre! Citen. Saco. 6: Curar. Ovino. Anuda. 7: Malaca. sosoP. R. Pato. 8: elaT. aleT. 9: Nasa. Sara. 10: oD. En. 11: Tema. Codo. 12: Tres. ablA. 13: Iota. A. CESAR. Sabrán. 14: Salud. Anamú. apraC. 15: Lona. Nenes. LUIS. 16: Sil. Amito. Ira. 17: Ría. ilA. Oda. 18: Dragonera. 19: Alocado.

CRUCIGRAMA

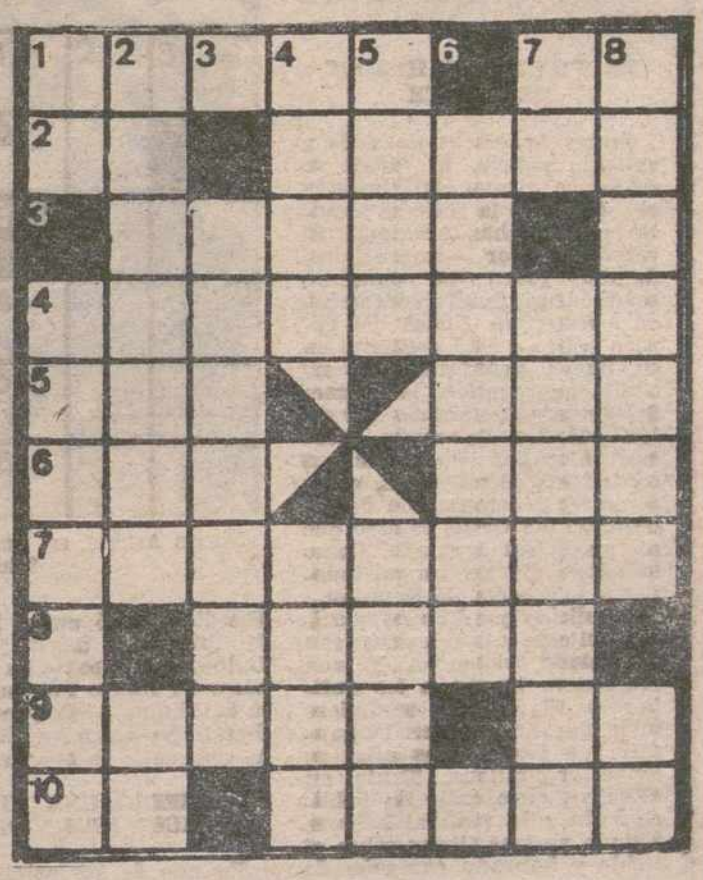

HORIZONTALES: 1: Finaliza. Marchar. 2: Nota musical. Se atreviese. 3: Trofeos taurinos. 4: Relativo a la liebre. 5: Sujeté. Aumentativo. 6: Tanto deportivo. Nombre de varón. 7: Gastáselas. 8: Arbusto espinoso de jardín. 9: Higuera de Méjico. Indica lugar. 10: Siglas comerciales. Tostase.

VERTICALES: 1: Símbolo del aluminio. Pequeñas masas de agua. 2: Caballos con una lista blanca desde la frente al bozo. Símbolo químico. 3: Recurriera. 4: Tonto. Carta de la baraja. 5: (al rev.) Nombre de mujer. Plural de consonante. 6: Asemejo. 7: Antigua ciudad de la Caldea que corresponde a la actual Hit. Pertenecientes a la navegación. 8: Descansos. Abreviatura de punto cardinal.

NUNCIOS POR PALABRAS

ENE DE LA
GINA 14

Varios

trébol y alfalfa empa- in hierbas. Hermanos Rivas de Campos.

cuatro dormitorios, sa- medor y cocina. Teléfo- 62.

Vehículos

DE tractor Ebro. Te- 21034. Talleres Jomar.

USADAS. Benelli 250, dros. Montesa Cappra Mobylette con 2.000 os. Queipo de Llano, 3. 1560.

N: Remolque Gil Vi- toneladas y maquina- cola general. Admito Señor Aguilar. Ca-

remolque. Florentino.

Ventas

SE VENDE tractor Ebro 160, remolque de 7.000 kilos, aperos labranza. Inés Lobete. Paredes de Nava. 830105.

MADERAS, puertas y ventanas de todas las medidas. Maderas Hernando. Polígono Industrial. Tl. 722232.

¡OCASION!

VENDO COSECHADORAS MARCAS:
JD-965, 530.
Claysson 1.530.
Massey Ferguson 527.
Claas Cosmos.
TRACTORES TODAS MARCAS
REMOLQUES BASCULANTES Y NORMALES
Tfno. 987/784158
Sr. CHICO. Las Grañeras (León)
Se atiende domingos por la mañana.

FULDA neumáticos importación, máxima seguridad, duración, economía, para todo vehículo.

VENDO básculas 500 kilos. Hierros Chillón. Tfno. 722235.

FULDA concesionario Palencia Provincia Autocares GOVA Venta, montaje, todas marcas neumáticos. 725408.

FULDA neumáticos importación. Agrícola, gran duración precios sin competencia.

VENDO rueda cosechadora 13-26 10 lonas. Tfno. 830364.

VENDO cachorros Gran Danés. Cardeñosa. Velasco.

VENDO mastín para lobo. Teléfono 745569.

VENDO cámara con evaporador y moto-bomba 1,5 C. V. Tfno. 837186.

URGENTE EN SALAMANCA. Por enfermedad se vende local 120 m2. Tienda confección moda señora. Muy céntrico. Instalación moderna. Garantizamos venta. Precio neto 18.000.000 pesetas. Informaremos condiciones. Apartado de Correos 777 de Salamanca. Tfno. 923-234989.

ALFALFA vendo 800 paquetes. Ultimos de semana en la finca. Palencia. 740558.

VENDO mastín dos años pedigrí. Tfno. 721967, noches.

M.C.D.2022

JAMES ARNESS:
DEL OESTE A LA JUNGLA DE ASFALTO

★ **Tras haberse hecho famoso en papeles de cowboy, es un policía en "MAC CLAIN"**

★ Es uno de los actores más populares de la TV norteamericana

★ **"Las series actuales son demasiado violentas"**

★ Fue uno de los protagonistas de «La conquista del Oeste»

En los Estados Unidos alcanzó un éxito insospechado como el «cow-boy» Matt Dillon y por su papel protagonista en la serie «La conquista del Oeste» en la que encarnaba a Zeb Macahan.

A los setenta años —nació el 25 de mayo de 1913— James Arness es uno de los actores más populares de la televisión norteamericana. Al cabo de unos meses de inactividad como consecuencia de una prolongada dolencia en una rodilla, ha vuelto al trabajo para rodar una nueva serie: «Mac Clain». De las verdes y extensas praderas del Oeste pasa ahora a la jungla de asfalto, en la que se desarrollan los episodios de Mac Clain.

PREFIERE LOS HEROES DEL OESTE

James Arness es un rudo y valiente policía. El rodaje se realiza a ritmo vertiginoso y el estreno de la serie se anuncia para fechas próximas. El veterano actor —empezó desde muy joven en cometidos secundarios, preferentemente en «westerns», filmes del género bélico— está contento en su nueva aventura, pero no oculta que prefiere los héroes del Oeste. «Comprendo que están pasados de moda, pero sus galopadas y sus luchas contra los pieles rojas, o en el marco incomparable de las llanuras del Oeste, es algo que no puede ser igualado. Como la odisea de los conquistadores o la guerra de Secesión... Los policías que han popularizado el cine y la televisión son demasiado violentos. Y con frecuencia juegan a los antihéroes. El único y verdadero ídolo que he visto en la pantalla en los últimos años es Sylvester Stallone. Tanto en «Rocky», cuyo éxito de público salta a la vista al haberse rodado ya tres filmes sobre el noble y honrado campeón de boxeo, como en «Acorralado» y en cualquiera de los personajes que ha interpretado. Es el héroe que más se asemeja a los clásicos del Oeste americano».

James Arness, cuyo verdadero nombre es James King Aurness, nació en el Oeste, hijo de un rico ranchero. Es hermano de Peter Graves, que se reveló también, en la televisión —en la serie «Furia»— después de haber trabajado sin éxito durante varios años en la pantalla grande.

Durante la Segunda Guerra Mundial luchó en el Ejército de Infantería de los Estados Unidos. Tomó parte en la campaña de Italia. Fue herido en la batalla de Anzio y pasó más de un año en un hospital, hasta que curó de sus heridas.

James Arness, en una secuencia de un filme rodado para televisión.—(Foto EFE)

PERDIO UNA HIJA A CAUSA DE LA DROGA

En uno de sus primeros filmes trabajó junto a John Wayne y guarda el mejor recuerdo del legendario «Duke». Hoy, al cabo de los años, no ha olvidado las frases de aliento que le dirigió durante el rodaje: «Un actor tiene que hacer lo que el espectador cree que nunca podrá llevar a cabo». James Arness empezaba por aquel entonces y en su mente han quedado grabadas esas palabras. «Aquellos filmes no necesitaban contener tanta violencia y erotismo como los actuales para atraer al público».

Hace unos años atravesó por una terrible desgracia familiar. Su hija mayor Jenni Lee murió por sobredosis de droga a los 24 años. Antes, su primera esposa, Virginia Chapman fue hallada en grave estado, también a causa de la droga. Hoy está casado con Jane Surtess y lleva una existencia retirada. Rehuye hablar de su vida privada. Dice que se le abririan heridas que están cicatrizadas.

Para olvidar, James Arness se ha refugiado en el trabajo. Y en el amor de su mujer y sus dos hijos: Craig y Row. En Hollywood es un actor admirado, al que se contempla con cierto respeto. Tal vez por su esforzada ejecutoria en pos del triunfo, sobreponiéndose al drama familiar que estuvo a punto de hacerle abandonar su carrera artística.

Por J. CASTILLO
(Servicios Especiales EFE)

SUCESOS

FRANCIA: Cinco muertos al dormirse el conductor de un autobús

París. (Efe). — Cinco personas resultaron muertas y 31 heridas a consecuencia del accidente que se produjo ayer de madrugada cerca de la localidad de Joux-La-Ville (centro de Francia).

Todos los accidentados, de nacionalidad británica, viajaban en un autocar de turismo procedente de la localidad española de Calella, provincia de Barcelona, y, al parecer, el accidente se produjo al dormirse el conductor del vehículo.

Un turismo y otro autocar se vieron envueltos en el encontronazo pero no se produjeron víctimas entre sus ocupantes.

El accidente tuvo lugar en la autopista "número 6", cerca de Beaune, escenario —el pasado mes de julio— del más espantoso drama de las carreteras francesas que se saldó con 54 muertos, 45 de ellos niños.

Murieron cuando limpiaban un pozo séptico

Cartagena (Murcia). (Efe). — Dos hombres murieron ayer de madrugada al parecer por emanaciones de gas, cuando limpiaban un pozo séptico en Cartagena.

Los muertos han sido identificados como Diego Cánobas Mica, de 62 años y José Pastor Rojo, de 49. Los dos hombres realizaban su trabajo de limpieza de pozos sépticos en la barriada de Santa Lucía, de Cartagena.

Al no regresar a sus hogares, se avisó a los bomberos de Cartagena, que lograron rescatar los cuerpos sin vida en un pozo cercano al "Pinacho", lugar situado en el centro del barrio de Santa Lucía.

Al parecer la muerte les sobrevino por el gas acumulado en el interior del pozo.

Una fiesta gitana acabó en drama

Vitoria. (Efe). — Se oficiaron ayer los funerales por Angel Jiménez Jiménez, que resultó electrocutado cuando engalanaba el barrio vitoriano de Gao-Lacho-Drom para celebrar una fiesta gitana.

De 23 años de edad, casado y con tres hijos, de 5, 4 y 2 años, el gitano Angel preparaba la iluminación de este barrio vitoriano que será destruido a finales de año.

La población del barrio Cao-Lacho-Drom, toda ella gitana, preparaba una fiesta de despedida ya que, como Angel Jiménez había hecho hace tres años, se van despidiendo y ocupando las casas que les ha facilitado el Ayuntamiento de Vitoria.

Mantenía una estrecha relación con el poblado gitano, donde aún residían su madre y sus seis hermanos. Su última noche, la pasó colaborando a engalanar el poblado para la fiesta última, que despedía a todas las familias que han ocupado el barrio más pobre de Vitoria.

La muerte del joven acabó con la celebración y toda la población veló el cadáver de Angel Jiménez Jiménez todo el día. Por la mañana, a las diez, se oficiaron los funerales en la pequeña capilla de Gao-Lacho-Drom.

Un niño falleció al clavarse un hierro en el cuello

León. (Efe). — El niño Roberto Serrano Fernández, de 10 años, resultó muerto, a consecuencia de las heridas sufridas al clavarse un hierro que había en una pared, cuando jugaba con su hermano Mario en casa de sus abuelos, en la localidad leonesa de Villafruela del Condado.

El hierro se le clavó al muchacho en el cuello y le seccionó la yugular.

Ambos hermanos se encontraban de vacaciones estivales, y habían acudido a dicha localidad a pasar el fin de semana.

Resultó muerto en el curso de un atraco

Córdoba. (Efe). — Un hombre resultó muerto en el curso de un atraco perpetrado por tres individuos a un almacén de butano en el que trabajaba.

Se trata de Guillermo Ropero Solorzano, de años de edad, casado y padre de cinco hijos.

Guillermo Ropero estaba ayudando a un taxista a repostar de butano su automóvil cuando aparecieron en el lugar tres individuos encapuchados, uno de los cuales empuñaba una escopeta de cañones recortados.

El empleado intentó llegar hasta las oficinas para dar la alarma, pero el atracador armado disparó contra él, alcanzándole en la espalda y provocándole la muerte prácticamente instantánea.

Tras el disparo, los atracadores despojaron a la víctima y al taxista que se encontraba presente del dinero que llevaban, amenazaron de muerte a este último y huyeron en su taxi.

M.C.D.2022